



CONSEJO DE LA JUDICATURA
DEL DISTRITO FEDERAL

TRIBUNAL SUPERIOR DE JUSTICIA DEL DISTRITO FEDERAL

CONSEJO DE LA JUDICATURA DEL DISTRITO FEDERAL

SUBDIRECCIÓN DE ESTADÍSTICA

PLAN INSTITUCIONAL 2008-2011

**PROGRAMA ESTRATÉGICO DEL
SISTEMA INTEGRAL DE INFORMACIÓN
DEL TRIBUNAL SUPERIOR DE
JUSTICIA Y CONSEJO DE LA JUDICATURA
DEL DISTRITO FEDERAL**

**SUBDIRECCIÓN DE ESTADÍSTICA DE LA PRESIDENCIA
JULIO 2009**



CONSEJO DE LA JUDICATURA
DEL DISTRITO FEDERAL

TRIBUNAL SUPERIOR DE JUSTICIA DEL DISTRITO FEDERAL
CONSEJO DE LA JUDICATURA DEL DISTRITO FEDERAL
SUBDIRECCIÓN DE ESTADÍSTICA

ÍNDICE

I. PRESENTACIÓN	1
II. FUNDAMENTO	
II. 1 Marco Jurídico	1
II. 2 Marco Programático	3
III. DIAGNÓSTICO	3
III.1 Pasos estratégicos establecidos por la Subdirección de Estadística	
III.1.1 Ubicación de las unidades generadoras e integradoras de información estadística del Tribunal y del Consejo	4
III.1.2 Integración del inventario de los registros administrativos de la estadística del Tribunal y del Consejo	5
III.1.3 Análisis de los procesos que se siguen para la generación e integración de información estadística	6
III.1.4 Diagnóstico de la infraestructura informática disponible en la unidades generadoras e integradoras de información estadística del Tribunal y del Consejo	7
IV. LÍNEAS DE ACCIÓN	8
IV.1 Construcción del Marco Conceptual y de los Glosarios Jurídicos para la integración de la estadística del Tribunal y del Consejo	8
IV.2 Elaboración del proyecto y del programa para la creación del Sistema Integral de Información Estadística (SIIE)	9
IV.3 Continuidad de los procesos actuales, encaminados a fortalecer las tareas de generación de estadística del Tribunal y del Consejo	10
V. OBJETIVO	10
V. CRONOGRAMA DE ACTIVIDADES	10
VI. CONSIDERACIONES DEL ÁREA	12
VII. ANEXOS	
Anexo 1.- Oficinas del Tribunal Superior de Justicia y del Consejo de la Judicatura del DF	
Anexo 2.- Inventario de los registros administrativos y de las estadísticas	
Anexo 3.- Esquema real del flujo de información, procesos desintegrados	
Anexo 4.- Flujo de información integrado a un Sistema	
Anexo 5.- Marco conceptual	
Anexo 6.- Almacén de Datos	



CONSEJO DE LA JUDICATURA
DEL DISTRITO FEDERAL

TRIBUNAL SUPERIOR DE JUSTICIA DEL DISTRITO FEDERAL

CONSEJO DE LA JUDICATURA DEL DISTRITO FEDERAL

SUBDIRECCIÓN DE ESTADÍSTICA

I. PRESENTACIÓN

Con la intención mejorar los procesos de integración de la información estadística del Tribunal Superior de Justicia y del Consejo de la Judicatura del Distrito Federal, para hacerla más oportuna, completa y accesible a los tomadores de decisiones y al público en general, así como descongestionar los procesos de trabajo de los órganos jurisdiccionales, de las áreas administrativas y de las apoyo de la Presidencia, tanto del Tribunal como del Consejo; todo lo anterior acorde con las mejores prácticas en la materia; se presenta una propuesta para la construcción del Sistema Integral de Información Estadística del Tribunal Superior de Justicia y del Consejo de la Judicatura del Distrito Federal.

Dicha propuesta se ha venido desarrollando a la par de la continuación de los mecanismos actuales de generación e integración de información estadística del Tribunal y del Consejo, por lo que con este programa se pretende, que a través de su discusión, ajustes y/o aprobación, se establezcan los costos, tiempos, y el programa de trabajo, para llevar a cabo la transición de los métodos actuales que se siguen para la integración de la estadística, a los métodos modernos que nos permitan, con parámetros de calidad, oportunidad y normatividad necesarios, dar la validez y confiabilidad necesaria a la estadística del Tribunal y del Consejo.

II. FUNDAMENTO

II. 1 Marco Jurídico

Artículo 26B de la Constitución Política de los Estados Unidos Mexicanos.

Artículo 1° de la Ley Orgánica del Tribunal Superior de Justicia del Distrito Federal, señala como principios que regulan la función judicial, tanto en su aspecto de impartición de Justicia, como en su aspecto administrativo: la calidad total de los procesos operativos, administrativos y contables, la vanguardia en sistemas tecnológicos, la eficiencia y la eficacia, entre otros.

Artículo 32, fracción IX, de la Ley Orgánica del Tribunal Superior de Justicia del Distrito Federal, señala como facultad de su pleno, proponer al Consejo de la Judicatura del Distrito Federal, a través de su Presidente, las adecuaciones administrativas tendientes a simplificar y hacer mas eficientes los procedimientos de registro, control y seguimiento de los asuntos tramitados ante el TSJDF, procurando en todo caso y en la medida de lo posible, la incorporación de los métodos mas modernos de sistematización y computarización para la mas expedita, eficaz y transparente administración de justicia.



CONSEJO DE LA JUDICATURA
DEL DISTRITO FEDERAL

TRIBUNAL SUPERIOR DE JUSTICIA DEL DISTRITO FEDERAL

CONSEJO DE LA JUDICATURA DEL DISTRITO FEDERAL

SUBDIRECCIÓN DE ESTADÍSTICA

Artículo 36, fracción IX, de la Ley Orgánica del Tribunal Superior de Justicia del Distrito Federal, señala que corresponde al Presidente formar la estadística judicial con los datos que proporcionan las Salas y Juzgados del Tribunal. Así como elaborar y difundir la información estadística relevante desglosada por rubros y categorías, ya sea para fines meramente informativos, o bien para el seguimiento, control y evaluación de los asuntos, según lo establece la fracción XI, del mismo numeral.

Artículo 201, fracción XXI, de la Ley Orgánica del Tribunal Superior de Justicia en su Capítulo II, establece que es facultad del Consejo de la Judicatura del Distrito Federal, vigilar el cumplimiento por parte de los Jueces y Magistrados respecto de las instrucciones y lineamientos que en materia estadística se dicten para el control administrativo y seguimiento de expedientes que se tramiten ante ellos, tomando las medidas necesarias para su debida observación.

Artículo 10, fracción XXXIII del Reglamento Interior del Consejo de la Judicatura del DF, determina que para el cumplimiento de las atribuciones del Consejo, el Pleno del mismo, tendrá la facultad de aprobar la política de informática que deberán contener los sistemas para optimizar el uso y la administración de los recursos del Tribunal.

Acuerdo General 9-10/2007, emitido por el Pleno del Consejo de la Judicatura del Distrito Federal, por el que se establecen las normas a las que se sujetará la planeación para el desarrollo del Tribunal Superior de Justicia del Distrito Federal, en el que se reconoce a la información como un elemento indispensable en dicho proceso, por lo que en su artículo 12, inciso a), establece que para la instrumentación de las etapas de planeación, el Tribunal y el Consejo contarán con un sistema de información que genere el registro, organización, actualización y difusión de la información estadística judicial, contable, financiera, económica social o de cualquier índole que se requiera para llevar a cabo una efectiva planeación del desarrollo.

Acuerdo General 23-03/2009, emitido por el Pleno del Consejo de la Judicatura del Distrito Federal para el establecimiento y operación del Sistema Integral de Información y Modernización de Procesos del Tribunal Superior de Justicia y del Consejo de la Judicatura del Distrito Federal.

Acuerdo General 12-04/2009, por medio del cual se designa a la Licenciada Rocío Mondragón Pérez como Subdirectora de Estadística del Consejo de la Judicatura del Distrito Federal.



CONSEJO DE LA JUDICATURA
DEL DISTRITO FEDERAL

TRIBUNAL SUPERIOR DE JUSTICIA DEL DISTRITO FEDERAL

CONSEJO DE LA JUDICATURA DEL DISTRITO FEDERAL

SUBDIRECCIÓN DE ESTADÍSTICA

II. 2 Marco Programático

Líneas estratégicas del Plan Institucional 2008-2011.

- Línea 2. Información para la toma de decisiones. Programas Estratégico: **Sistema Integral de Información.**
- Línea 4. Modernización de todos los procesos administrativos de la gestión judicial.
- Línea 5. Modernización de las áreas de apoyo judicial y órganos auxiliares.

III. DIAGNÓSTICO

El proceso por medio del cual se está integrando la información estadística del Tribunal, implica lo siguiente:

- La carencia de sistemas automatizados de información que permitan la generación de estadística.
- El conteo manual de los asuntos con la consecuente falta de oportunidad de los datos.
- La falta de información estadística sobre algunos temas y etapas del proceso judicial.
- En los Juzgados y Salas, no es posible aprovechar la información que se captura en el sistema de la Oficialía de Partes Común y en la Dirección de Turno de Consignaciones Penales.
- En la Primera y Segunda Secretarías de Acuerdo no se cuenta con una base de datos o sistema.
- La recopilación de datos con fines estadísticos en los juzgados y en las salas se lleva a cabo de manera manual, independientemente de la captura de datos que algunos realizan en sistemas de información.
- La información no puede ser filtrada según características de las personas o de las diferentes vertientes del proceso judicial y tampoco hacer cruces de variables.
- No se puede hacer seguimiento de expedientes para conocer los tiempos y etapas del proceso.
- La falta de información suficiente para el cálculo de indicadores de eficiencia y eficacia.
- No es posible en estas circunstancias, llevar a cabo un intercambio eficiente de información con la Procuraduría General de Justicia del Distrito Federal, ni con Plataforma México.
- La manera en que se recaba la estadística actualmente en los órganos jurisdiccionales implica la duplicación de funciones en todas las oficinas por las que pasa un expediente, con las consecuentes cargas de trabajo a los órganos jurisdiccionales.



CONSEJO DE LA JUDICATURA
DEL DISTRITO FEDERAL

TRIBUNAL SUPERIOR DE JUSTICIA DEL DISTRITO FEDERAL

CONSEJO DE LA JUDICATURA DEL DISTRITO FEDERAL

SUBDIRECCIÓN DE ESTADÍSTICA

- La información que los órganos jurisdiccionales turnan mes con mes al INEGI para la publicación de Estadísticas Judiciales en Materia Penal y de estadísticas de Nupcialidad, que se publica cada año, con por lo menos un año de rezago de la información, no se recopila en el Tribunal, lo que representa una pérdida importante de información.

Todo lo anterior nos muestra que en el Tribunal Superior de Justicia y en el Consejo de la Judicatura del Distrito Federal, no existe información estadística integrada, completa, confiable y oportuna para la toma de decisiones en materia de Administración e Impartición de Justicia.

III.1 PASOS ESTRATÉGICOS ESTABLECIDOS POR LA SUBDIRECCIÓN DE ESTADÍSTICA

III.1.1 Ubicación de las oficinas generadoras e integradoras de información estadística del Tribunal y del Consejo.

Con la finalidad de ubicar a todas y cada una de las Unidades que cuentan con registros administrativos a través de los cuales se genera o se puede integrar la información estadística del Tribunal Superior de Justicia y del Consejo de la Judicatura del Distrito Federal, se ubicaron todos y cada uno de los órganos jurisdiccionales, áreas administrativas y de apoyo judicial del Tribunal y del Consejo, ya que las mismas son nuestro universo de fuentes de información.

También se ubicaron las direcciones de todas estas oficinas con la finalidad de contar con un panorama de la concentración-dispersión de las mismas, y poder prever las facilidades o complejidades para integrarlas a un Sistema Único de información, mediante una conectividad a través de redes informáticas.

Se encontró que existen 349 de unidades generadoras de información, mismas que se encuentran distribuidas en 40 oficinas del Distrito Federal (anexo No. 1).

Además de ubicar el universo de oficinas generadoras de información estadística, nos hemos dado a la tarea de realizar visitas con el fin de conocer el procedimiento que siguen para la generación e integración de información estadística. Hasta ahora se han visitado las siguientes oficinas:

- ✓ Oficialía Mayor
- ✓ Dirección de Ejecutiva de Planeación
- ✓ Dirección Ejecutiva de Informática
- ✓ Dirección del Servicio Médico Forense
- ✓ Dirección de la Oficialía de Partes Común



CONSEJO DE LA JUDICATURA
DEL DISTRITO FEDERAL

TRIBUNAL SUPERIOR DE JUSTICIA DEL DISTRITO FEDERAL

CONSEJO DE LA JUDICATURA DEL DISTRITO FEDERAL

SUBDIRECCIÓN DE ESTADÍSTICA

- ✓ Dirección de Turno de Consignaciones Penales
- ✓ Primera Secretaría de Acuerdos
- ✓ Dirección de Oficina de Información Pública Tribunal
- ✓ Dirección de la Oficina de Información Pública del Consejo
- ✓ Subdirección de Informática del Consejo de la Judicatura
- ✓ Dirección de Orientación Ciudadana y Derechos Humanos
- ✓ Dirección de General del Instituto de Estudios Judiciales
- ✓ Juzgado Vigésimo Primero Civil
- ✓ Juzgado Quincuagésimo Penal
- ✓ Juzgado Trigésimo de Arrendamiento
- ✓ Juzgado Quinto de Justicia para Adolescentes (Juicio Oral)
- ✓ Contraloría General
- ✓ Primera Sala Familiar
- ✓ Secretaría General
- ✓ Secretaría Técnica de la Comisión de Disciplina y Vigilancia del Consejo
- ✓ Centro de Justicia Alternativa

Se seguirán realizando las visitas necesarias para conocer la complejidad en la generación e integración de información del Tribunal y del Consejo.

III.2 Integración del inventario de los registros administrativos y de las estadísticas del Tribunal y del Consejo

Con el fin de tener un panorama claro de la información estadística con que se cuenta en el Tribunal y en el Consejo, se llevó a cabo un primer inventario, a través del cual conocemos por cada oficina qué información estadística está generando actualmente, lo que nos permitirá a su vez, atender de manera expedita las solicitudes de información que llegan a esta oficina a través de varias vías, e ir identificando las necesidades de los usuarios que deberán tomarse en cuenta para una mejor y más completa captación de la información (anexo No. 2).

El siguiente paso, es solicitar a las áreas administrativas y de apoyo de la Presidencia, que cada una de ellas envíe su información mensualmente a esta Subdirección estadística, conforme con las especificaciones que hemos definido, tal como lo hacen los órganos jurisdiccionales, para estar en posibilidades de integrar la información y atender los requerimientos que se soliciten.

A la par se está trabajando en la reestructuración de los contenidos de los formatos por los cuales se recaba la información que con fines de carácter estadístico envían a esta Subdirección mes con mes los órganos jurisdiccionales, con la finalidad de integrar preguntas adicionales para, en lo inmediato, atender los nuevos tipos de juicios (como los de extinción de dominio) y la información que con base en los requerimientos recibidos se ha identificado como necesaria: los tipos de juicio, el sexo y características socioeconómicas de los actores y demandados o procesados, etc.



CONSEJO DE LA JUDICATURA
DEL DISTRITO FEDERAL

TRIBUNAL SUPERIOR DE JUSTICIA DEL DISTRITO FEDERAL

CONSEJO DE LA JUDICATURA DEL DISTRITO FEDERAL

SUBDIRECCIÓN DE ESTADÍSTICA

III.3 Análisis de los procesos que se siguen para la generación e integración de información estadística

Se ha realizado un primer análisis de los procesos a través de los cuales se genera la información estadística disponible en el Tribunal y el Consejo, de lo cual se concluye que no existen mecanismos normativos para la captación, integración y difusión de la estadística del Tribunal y del Consejo, cada área administrativa y de apoyo genera su propia información, con criterios diversos. La información que se genera en los órganos jurisdiccionales se realiza por procedimientos manuales, conforme a necesidades específicas que se han ido definiendo a lo largo del tiempo, por lo que no es oportuna ni completa.

Aunque en la Dirección Ejecutiva de Informática se han desarrollado Sistemas para la captura de información en los órganos jurisdiccionales, en algunas áreas administrativas y en las oficinas de apoyo judicial, los mismos han cumplido con necesidades específicas de los usuarios a lo largo del tiempo, sin constituir un Sistema Integral de Información, por lo que no existe una base de datos integrada, ni completa, ya que en muchos de estos sistemas no se captura de la información de todos los expedientes, por lo que para fines de carácter estadístico no son confiables.

En una primera etapa del programa, se han hecho los diagramas de flujo para ubicar el tránsito de los expedientes, para su seguimiento y registro, considerando que es la información de los órganos jurisdiccionales la que requiere una mayor atención en cuanto a su sistematización, por la importancia de su información y para poder estar en posibilidades de atender requerimientos externos de información.

En el anexo número 3, se esquematizan el proceso y diferentes instancias por las que pasan los expedientes que ingresan a los órganos jurisdiccionales y la manera en que las mismas en términos de un seguimiento de la información se encuentran desvinculadas en perjuicio de la generación de información oportuna, completa y confiable.

Ante la falta de un sistema integrado de seguimiento de la información en los procesos judiciales, hasta antes de creada esta Subdirección, para contar con información estadística integrada, la Dirección Ejecutiva de Planeación, recurría a la solicitud expresa de la información a cada una de las diferentes áreas que integran el Tribunal Superior de Justicia y el Consejo de la Judicatura del Distrito Federal. Por este mecanismo se integraba el compendio estadístico y de los informes de labores rendidos por la Presidencia del Tribunal Superior de Justicia del Distrito Federal.

En lo que respecta a la información estadística de los órganos jurisdiccionales en específico, es decir los juzgados y las salas, de manera mensual remiten a la Jefatura de Unidad Departamental de Información y Estadística (que actualmente se encuentra comisionada a la Subdirección de Estadística del Consejo de la Judicatura), los



CONSEJO DE LA JUDICATURA
DEL DISTRITO FEDERAL

TRIBUNAL SUPERIOR DE JUSTICIA DEL DISTRITO FEDERAL

CONSEJO DE LA JUDICATURA DEL DISTRITO FEDERAL

SUBDIRECCIÓN DE ESTADÍSTICA

formatos que en las distintas materias llenan para el seguimiento estadístico de diversos rubros.

En la Jefatura de Departamento de Información y Estadística, se lleva a cabo el siguiente proceso para la generación de datos estadísticos:

- La información que remiten los juzgados y las salas se hace en papel en la mayoría de los casos, en un proceso de llenado que les implica una tarea adicional a las tareas sustantivas de los órganos jurisdiccionales.
- Se capturan los mismos datos por lo menos 2 veces, una en los sistemas CORTI (información que no se puede exportar a Excel), y COORES, los cuales no están en red y no concentran la información en una base de datos; posteriormente la información impresa de estos sistemas se vuelve a capturar en las matrices de la Jefatura de Departamento, de donde se concentra la información en Excell y de donde se atienden todos los requerimientos de información.
- La información que se concentra, se compara con la que envían de manera impresa la Oficialía de Partes Común e Informática, que se integra a partir del Sistema con el que se turnan los asuntos a juzgados.
- La información que se integra de esta manera, cubre el universo total de asuntos que pasan por los órganos jurisdiccionales, sin embargo, la misma es pobre en cuanto a que no tenemos prácticamente información de los actores y demandados, no podemos hacer filtros de información que nos permitan acotarla a demandas muy específicas de información ni hacer cruces de variables o estimación de los tiempos de los procesos.

La propuesta es construir un Sistema Único de Información que nos permita alimentar en las diferentes etapas desde que ingresa un escrito, solicitud o demanda, a través de las oficinas de turno, la información en cada una de las oficinas, juzgados o salas por las cuales, pasa la información, cubriendo la captura de todas las etapas del proceso, y las características de los actores, demandados o involucrados, de manera que, como parte normal de seguimiento de los escritos, demandas y solicitudes, se lleve un registro a través de un sistema que nos permita integrar información estadística de manera automática.

El anexo 4 esquematiza el flujo de información con el seguimiento de los procesos ya integrados en un Sistema.

III.4 Diagnóstico de la infraestructura informática disponible en las unidades generadoras e integradoras de información estadística del Tribunal y del Consejo

- Comunicaciones
La infraestructura con que cuenta el Tribunal y el Consejo es insuficiente o de acceso limitado.



CONSEJO DE LA JUDICATURA
DEL DISTRITO FEDERAL

TRIBUNAL SUPERIOR DE JUSTICIA DEL DISTRITO FEDERAL

CONSEJO DE LA JUDICATURA DEL DISTRITO FEDERAL

SUBDIRECCIÓN DE ESTADÍSTICA

- **Software**

Los sistemas están desarrollados en lenguajes diversos.

Las bases de datos carecen de integridad y son descentralizadas.

El modelo de datos actual no se adecua a las necesidades de información que se requieren para generar estadísticas confiables.

- **Hardware**

En lo que respecta a los equipos de cómputo, aunque éstos se están sustituyendo por equipos con características actualizadas, no son suficientes para atender las necesidades reales de las áreas.

- **Captación de la información**

Se detectó que en algunos casos la escasa capacitación en el uso de los sistemas de información provoca el desuso de los mismos lo cual provoca que los datos no sean confiables.

IV. LÍNEAS DE ACCIÓN

IV.1 Construcción del marco conceptual y de los glosarios jurídicos para la integración de la estadística de Tribunal y del Consejo

Con la finalidad de contar con los conceptos operacionales del Código Penal y del Código Civil del Distrito Federal, para poder traducir los mismos a cifras estadísticas con fundamento real, se procedió a la elaboración de los marcos conceptuales, en principio se ha trabajado en las materias penal y civil (anexo No. 5).

Asimismo, ya se contaba con el Catálogo Único de Delitos para el Distrito Federal, que con el fin de contar con conceptos y clasificaciones comunes con fines de carácter estadístico, se construyó con las instancias gubernamentales encargadas de la prevención, procuración, administración e impartición de justicia en el Distrito Federal, así como con un catálogo de Juicios y Procedimientos por materia para fines de registro estadístico que había sido elaborado por la Dirección Ejecutiva de Planeación en el año 2006.

También se están identificando los otros catálogos que se integrarían a las pantallas de captura del Sistema de Información que se pretende construir, con el fin de facilitarles el trabajo a las personas que capturarán la información.

Como parte de la normatividad estadística, se hace indispensable la construcción de los glosarios de términos jurídicos de manera conjunta, entre las áreas generadoras, integradoras y de difusión de la información para que realmente se cuente con una validación de la forma en que se está clasificando y conceptualizando la misma, y que a la vez permita a los que consulten la información, que en un solo clic del teclado se puedan escoger las opciones de captura en el Sistema.



CONSEJO DE LA JUDICATURA
DEL DISTRITO FEDERAL

TRIBUNAL SUPERIOR DE JUSTICIA DEL DISTRITO FEDERAL

CONSEJO DE LA JUDICATURA DEL DISTRITO FEDERAL

SUBDIRECCIÓN DE ESTADÍSTICA

IV.2 Elaboración del proyecto y del programa para la creación del Sistema Integral de Información Estadística (SIIE)

Descripción del Proyecto

Sistema Integral de Información con parámetros de calidad, oportunidad y comparabilidad necesarios para generar estadística, vinculada con la misión y visión Institucional del Tribunal y del Consejo para una mejor evaluación, planeación y toma de decisiones en materia de impartición de justicia. Resaltando que este sistema será la base para que el TSJDF construya la nueva arquitectura de información que soportará los procesos operativos atribuidos en la Ley Orgánica del TSJDF. El cual contempla:

- Esquema de Almacén de Datos y Data Marts (los *Data Mart* son un subconjunto de datos para un área específica).
- Aplicaciones en línea (OLTP Online Transaction Processing) para actualización de la base de datos.
- Uso de herramientas para explotación de información (Sistemas OLAP, Online Analytical Processing).
- Nulo impacto al ambiente de producción actual.
- Publicación y distribución de reportes estadísticos en ambiente Web.
- Independencia de las áreas en la generación de informes.
- Obtención de información de manera amigable y oportuna.
- Análisis abiertos y consultas no planeadas.
- Agrupar la información por diferentes criterios, como son: Juzgados, Salas, grupos de edad, etc.
- Modelado de datos compatible con fuentes externas (Plataforma México, Consejo de la Judicatura Federal, PGJDF, etc.).

El Anexo 6 contiene la información que servirá de guía para la implementación de un Almacén de Datos.

IV.3 Continuidad de los procesos actuales, encaminados a fortalecer las tareas de generación de estadística del Tribunal y del Consejo

A la par del diseño del Sistema de Información de Estadística del Tribunal y del Consejo de la Judicatura del Distrito Federal, se está coordinando la integración de la estadística de los órganos jurisdiccionales, que se lleva a cabo a través de métodos manuales en formatos de papel que se envían mensualmente para su conteo e integración a esta Subdirección.

Al respecto, se ha identificado la necesidad de agregar algunos campos de información con la finalidad de atender de una mejor manera a nuestros usuarios.



CONSEJO DE LA JUDICATURA
DEL DISTRITO FEDERAL

TRIBUNAL SUPERIOR DE JUSTICIA DEL DISTRITO FEDERAL

CONSEJO DE LA JUDICATURA DEL DISTRITO FEDERAL

SUBDIRECCIÓN DE ESTADÍSTICA

Con el inventario de estadística de las áreas administrativas y de apoyo de la Presidencia, y el diseño de la bases de datos para su integración, se está por enviar un oficio a todas las áreas con el fin de que envíen su información a esta Subdirección mes con mes, de manera que esta Subdirección integre dicha información, y estemos en mejor posibilidad de atender los requerimientos internos y externos de datos. Al respecto queremos solicitar el apoyo del Pleno del Consejo de la Judicatura a fin de se disponga a través de un Acuerdo, que todas las áreas administrativas y de apoyo de la Presidencia envíen dicha información.

En el marco del Comité Técnico de Información y Modernización de los Procesos del Tribunal y del Consejo de la Judicatura del Distrito Federal en donde ésta Subdirección funge como Secretaría Técnica, se han realizado reuniones con la Secretaría de SSP para la firma del Convenio para la participación del Tribunal Superior de Justicia en el proyecto Plataforma México, y PGJDF, para la firma del Convenio para el intercambio de información de indiciados y procesados.

Se ha solicitado en el marco del Comité Técnico de Información y Modernización de los Procesos del Tribunal y del Consejo de la Judicatura del Distrito Federal, retomar en Convenio de Colaboración suscrito con el Consejo de la Judicatura Federal, para que se lleve a cabo un intercambio de experiencias del Sistema de Seguimiento de Expedientes (SISE).

Derivado de todo el diagnóstico realizado, se pretende como un siguiente paso, el emitir los lineamientos para la generación, integración y difusión de la Estadística del Tribunal Superior de Justicia y del Consejo de la Judicatura del Distrito Federal, para que el Pleno del Consejo las apruebe, así como redefinir los productos de difusión de la información, tanto impresos como electrónicos, y que sea la Subdirección de Estadística la única oficina integradora y validadora tanto de los procesos como de los datos que se generen.

V. OBJETIVO.

Desarrollar e implementar de una solución que integre todas las áreas del TSJDF y del CJDF, implantando el concepto de *almacén de datos* que permitirá atender los requerimientos y necesidades actuales en materia de información, para la generación de estadística que proporcione un soporte para la toma de decisiones.

Cronograma de Actividades

A continuación se presenta un cronograma con la agenda de actividades realizadas, en proceso y futuras, de la subdirección de estadística desde su creación.



CONSEJO DE LA JUDICATURA
DEL DISTRITO FEDERAL

TRIBUNAL SUPERIOR DE JUSTICIA DEL DISTRITO FEDERAL
CONSEJO DE LA JUDICATURA DEL DISTRITO FEDERAL
SUBDIRECCIÓN DE ESTADÍSTICA

ACTIVIDADES	ENE	FEB	MAR	ABR	MAY	JUN	JUL	AGO	SEP	OCT	NOV	DIC	ENE
Ubicación de unidades generadoras e integradoras de información estadística del Consejo de la Judicatura y del Tribunal Superior de Justicia del Distrito Federal													
Reuniones de Trabajo con:													
Oficialía Mayor		■											
Dirección Ejecutiva de Planeación		■	■										
Dirección Ejecutiva de Informática		■	■										
Dirección del Servicio Médico Forense		■	■										
Dirección General de Anales de Jurisprudencia y Boletín Judicial		■	■										
Dirección de la Oficialía de Partes Común		■	■										
Dirección de Turno de Consignaciones Penales		■	■										
1ra Secretaría de Acuerdos de la Presidencia		■	■										
Dirección de Oficina de Información Pública del Tribunal		■	■										
Dirección de Oficina de Información Pública del Consejo		■	■										
Subdirección de Informática del Consejo		■	■										
Dirección del Instituto de Estudios Judiciales		■	■										
Juzgado Vigésimo Primero de lo Civil		■	■										
Juzgado Quincuagésimo de lo Penal		■	■										
Juzgado Trigésimo de Arrendamiento		■	■										
Juzgado Quinto de Justicia para Adolescentes (Juicio Oral)		■	■										
Dirección de Orientación Ciudadana y Derechos Humanos		■	■										
Procuraduría General de Justicia del Distrito Federal		■	■										
Plataforma México		■	■										
Participación en los trabajos para el tema "Catálogo Único de Delitos para el Distrito Federal"		■	■										
Proyecto de construcción de indicadores para medir el acceso a un Juicio justo, en coordinación con la oficina de Orientación Ciudadana y Derechos Humanos		■	■										
Inventario de Información Estadística del Consejo de la Judicatura y del Tribunal Superior de Justicia del D.F.		■	■										
Desarrollo de Sistema Integral de Estadística del Consejo de la Judicatura y del Tribunal Superior de Justicia del D.F.													
Elaboración del Programa			■	■									
Análisis de Flujo de información de las áreas jurisdiccionales			■	■	■								
Análisis de los flujos de información de las áreas Administrativas							■	■	■				
Análisis de los flujos de información de las áreas de Apoyo Judicial										■	■	■	



CONSEJO DE LA JUDICATURA
DEL DISTRITO FEDERAL

TRIBUNAL SUPERIOR DE JUSTICIA DEL DISTRITO FEDERAL
CONSEJO DE LA JUDICATURA DEL DISTRITO FEDERAL
SUBDIRECCIÓN DE ESTADÍSTICA

ACTIVIDADES	ENE	FEB	MAR	ABR	MAY	JUN	JUL	AGO	SEP	OCT	NOV	DIC	ENE
Elaboración del Marco Conceptual para el programa del Sistema Integral de Estadística													
Poner a consideración de las Autoridades el Programa para la aprobación													
Presupuestación para el desarrollo del Programa													
Atención y respuesta a solicitudes de INFOMEX													
Trabajos de la Secretaría Técnica del Comité de Información y Modernización de los Procesos del Tribunal Superior de Justicia y del Consejo de la Judicatura del Distrito Federal.													
Emisión de los lineamientos que en materia de Estadística aplicaran para el Tribunal y el Consejo de la Judicatura													
Continuidad de los Procesos Actuales para la generación e intercambio de información													
Plataforma México													
Convenio Estadístico del Consejo de la Judicatura Federal													
Procuraduría General de Justicia del Distrito Federal													
Diseño, integración y difusión del nuevo producto de información estadística del Tribunal y del Consejo de la Judicatura													
Integración de la base de datos única de la información generada por los órganos jurisdiccionales, las áreas administrativas y de apoyo de la Presidencia.													
Integración de la información del Informe Presidencial													

NOTA: La Subdirección de Estadística de la Presidencia del Consejo de la Judicatura del Distrito Federal se creó el 1ro de Febrero del 2008.

VI. Consideraciones de la Subdirección de Estadística

Conforme al planteamiento establecido en el presente documento, es importante tomar en cuenta las siguientes consideraciones:

- Si bien estamos conscientes que el programa de integración de todas las áreas generadoras de información del Tribunal y del Consejo es ambicioso, estamos convencidos que es necesario aprobarlo como un programa integral en el cual deben participar de manera coordinada todas las áreas del Tribunal y del Consejo, a través del Comité de Información y de modernización de los procesos que se estableció para tal efecto.
- Su implantación deberá de ser progresiva en función del presupuesto, de los programas de trabajo de cada una de las áreas y de los avances de los grupos de trabajo que deberán establecer para su desarrollo.
- Se establece como meta, el poder presupuestar para el próximo año, la integración en redes y construcción del Sistema para las áreas de turno de los asuntos y de los órganos jurisdiccionales, y quizás para los años 2011 y 2012 lo que corresponde a las áreas administrativas y de apoyo a la Presidencia.
- La Subdirección de Estadística, como líder del programa en cuanto a las normas



CONSEJO DE LA JUDICATURA
DEL DISTRITO FEDERAL

TRIBUNAL SUPERIOR DE JUSTICIA DEL DISTRITO FEDERAL

CONSEJO DE LA JUDICATURA DEL DISTRITO FEDERAL

SUBDIRECCIÓN DE ESTADÍSTICA

que de carácter técnico-estadístico debe cubrir la información, debe fortalecerse en cuanto a nivel, recursos materiales y humanos, para poder estar en posibilidades de hacer frente a un programa de esta magnitud.

- Si bien en una primera lectura de este programa, pareciera costoso, el desarrollo del mismo, estaría implicando un ahorro de tiempo y recursos, a todas y cada una de las áreas y órganos jurisdiccionales, al descargarles la responsabilidad de hacer labores de carácter estadístico, ya que los reportes normados por la subdirección e integrados por la misma, al derivarse de bases de datos integradas, ya serían nuestra responsabilidad directa.
- Solo al poder contar con un Sistema Integrado de Información, estaríamos a la par con otros Sistemas como los de la Procuraduría General de Justicia del Distrito Federal y Plataforma México, para poder estar en posibilidades de intercambiar información con sus respectivos Sistemas.
- También nuestros usuarios internos y externos se beneficiarían al contar con información más completa, con parámetros de calidad y confiabilidad, y sobre todo más oportuna, ya que podrían acceder a ella a través de medios electrónicos en Internet e Intranet, en formatos flexibles que les permitan bajar y trabajar la información conforme a sus necesidades específicas.



CONSEJO DE LA JUDICATURA
DEL DISTRITO FEDERAL

TRIBUNAL SUPERIOR DE JUSTICIA DEL DISTRITO FEDERAL

CONSEJO DE LA JUDICATURA DEL DISTRITO FEDERAL

SUBDIRECCIÓN DE ESTADÍSTICA

ANEXO 1

Oficinas del Tribunal Superior de Justicia y del Consejo de la Judicatura del DF



CONSEJO DE LA JUDICATURA
DEL DISTRITO FEDERAL

TRIBUNAL SUPERIOR DE JUSTICIA DEL DISTRITO FEDERAL

CONSEJO DE LA JUDICATURA DEL DISTRITO FEDERAL

SUBDIRECCIÓN DE ESTADÍSTICA

Oficinas del Tribunal Superior de Justicia y del Consejo de la Judicatura del DF

EDIFICIO	OFICINAS	
Av. 5 de febrero y Vicente Villada	Juzgados de Paz Civil 13, 21 Juzgado de Paz Penal 20	3
Av. 5 de mayo	Juzgado de Paz Penal 26	1
Av. Álvaro Obregón Núm. 20	Juzgado de Paz Penal 30	1
Av. Cuitláhuac Núm. 3320	Juzgados de Paz Civil 22, 46	2
	Juzgados de Paz Penal 6, 9, 14, 38	4
Av. del Té y Río Churubusco	Juzgado de Paz Civil 15	2
	Juzgado de Paz Penal 18	
Av. Ermita Iztapalapa Núm. 2204	Juzgado de Paz Civil 54	3
	Juzgado de Paz Penal 54, 56	
Av. Hidalgo Núm. 343	Juzgados de Paz Civil 16, 17	2
Av. Obrero Mundial Núm. 76	Transición de Justicia para Adolescentes 1, 2, 3, 4, 5	5
Av. Revolución Núm. 127	Juzgado de Paz Civil 11	1
Av. Revolución Núm. 1340	Juzgados de Paz Civil 27, 57	5
	Juzgados de Paz Penal 25, 28, 37	
Av. Tláhuac esq. Sonido 13, Mz. 30 L. 194	Juzgado de Paz Penal 62	1
Bretaña y Orinoco	Juzgado de Paz Penal 29	1
Calz. de Guadalupe Núm. 183	Juzgado de Paz Civil 50	4
	Juzgados de Paz Penal 41, 52, 53	
Calz. Ermita Iztapalapa Núm. 334	Juzgado de Paz Penal 35	1
Cam. Viejo a San Pedro Martir Núm 290	Juzgado de Paz Civil 63	2
	Juzgado de Paz Penal 64	
Carlos Santana Núm. 72	Juzgados de Paz Civil 67, 68	2
CERESO Sta. Martha Acat. Calz. Erm. Iztapalapa 4037	Juzgados Penales 67, 68, 69	3
Cerrada de Ramírez y Luis Castillo Ledón	Juzgado de Paz Penal 47	1
Constitución Núm. 53	Juzgado de Paz Penal 61	1
Dr. Claudio Bernard Núm. 60	Juzgados Civiles 2, 13, 24, 32, 35, 36, 39, 41, 47, 48, 49, 50, 51, 52, 53, 54, 55, 56, 59, 60, 61	21
	Juzgados de Arrendamiento 1, 6, 7, 8, 10, 11, 12, 14, 20, 26, 27, 28, 30, 32, 34, 38, 40	17
	Dirección General de Anales de Jurisprudencia y Boletín Judicial	1
	Comisión Mixta de Escalafón	1
Dr. Lavista Núm. 114 Cuerpo "A"	Dirección Ejecutiva de Recursos Humanos	1
	Dirección de Mantenimiento y Servicios	1
Dr. Liceaga Núm. 113	Dirección de Obras	1
	Juzgados de Paz Civil 36, 44 Juzgados de Paz Penal 45	3
Felipe Carrillo Puerto Núm. 72	Juzgados de Paz Civil 33	2
	Juzgados de Paz Penal 34	
Francisco Goytia Esq. Gladiolas s/n	Juzgados de Paz Penal 1, 23	2
Fray Servando Teresa de Mier	Primera Instancia Islas Marias	1
Islas Marías	Juzgados de Paz Penal 31	1
Matamoros esq. Jojutla	Dirección del Servicio Médico Forense	1
Niños Héroes Núm. 102	Presidencia del TSJDF	1
	Primera Secretaría de Acuerdos	1
	Segunda Secretaría de Acuerdos	1
	Mesa de Plenos	1
Niños Héroes Núm. 132		



CONSEJO DE LA JUDICATURA
DEL DISTRITO FEDERAL

TRIBUNAL SUPERIOR DE JUSTICIA DEL DISTRITO FEDERAL

CONSEJO DE LA JUDICATURA DEL DISTRITO FEDERAL

SUBDIRECCIÓN DE ESTADÍSTICA

Oficinas del Tribunal Superior de Justicia y del Consejo de la Judicatura del DF

EDIFICIO	OFICINAS	
Niños Héroes Núm. 132	Oficialía de Partes de la Presidencia	1
	Secretario Particular del TSJDF	1
	Secretarios Técnicos	2
	Dirección de Información Pública	1
	Salas Penales 1,2, 3, 4, 6, 7	6
	Dirección de Oficialía de Partes Común	1
	Dirección del Archivo Judicial del Distrito Federal y del Registro Público de Avisos Judiciales	1
	Juzgados Civiles 1, 3, 4, 5, 6, 7, 8, 9, 10, 11, 12, 14, 15, 16, 17, 18, 19, 20, 21, 22, 23, 25, 26, 27, 28, 29, 30, 31, 33, 34, 37, 38,	32
Juzgados Civiles 40, 42, 43, 44, 45, 46, 57, 58, 62, 63, 64, 65, 66	13	
Oriente 150 Núm 119	Juzgado de Paz Civil 66 Juzgado de Paz Penal 65	2
Plaza Juárez	Consejo de la Judicatura	13
	Consultorio Dental	1
	Coordinación de Comunicación Social	1
	Salas Familiares 1, 2, 3, 4	4
	Juzgados Familiares 1, 2, 3, 4, 5, 6, 7, 8, 9, 10, 11, 12, 13, 14, 15, 16, 17, 18, 19, 20, 21, 22, 23, 24, 25, 26, 27, 28, 29, 30, 31, 32, 33, 34, 35, 36, 37, 38, 39, 40, 41, 42	42
Reclusorio Norte	Juzgados Penales 1, 2, 3, 4, 5, 6, 7, 8, 9, 10, 11, 12, 13, 14, 45, 46, 47, 34, 35, 36, 37,38, 39, 40, 41, 42, 43, 44,	29
Reclusorio Oriente	Juzgados Penales 15, 16, 48, 49, 17, 18, 50, 19, 20, 21, 22, 23, 24, 25, 26, 27, 28, 51, 52, 53, 54, 55, 56, 57, 58, 59, 60,61	28
Reclusorio Sur	Juzgados Orales de Adolescentes para delitos no Graves 1,2, 3, 4, 5, 6	6
	Juzgados Penales 29, 30, 31,32, 33, 62, 63, 64, 65, 66	10
Río de la Plata No 48	Coordinación de asesores	1
	Unidad de Trabajo Social	1
	Dirección de Orientación Ciudadana y Derechos Humanos	1
	Dirección de Protección Civil	1
	Salas Civiles 1, 2, 3, 4, 5, 6, 7, 8, 9, 10	10
	Salas Penales 5, 8, 9	3
	Salas Justicia para Adolescentes 1, 2	2
	Dirección de Turno de Consignaciones Penales	1
Dirección del Instituto de Estudios Judiciales	1	



CONSEJO DE LA JUDICATURA
DEL DISTRITO FEDERAL

TRIBUNAL SUPERIOR DE JUSTICIA DEL DISTRITO FEDERAL
CONSEJO DE LA JUDICATURA DEL DISTRITO FEDERAL
SUBDIRECCIÓN DE ESTADÍSTICA

Oficinas del Tribunal Superior de Justicia y del Consejo de la Judicatura del DF

EDIFICIO	OFICINAS	
Río de la plata No 48	Dirección Ejecutiva de Informática	1
	Dirección de Seguridad	1
Río de la Plata Núm. 54	Dirección del Centro de Convivencia Familiar Supervisada	1
Rio Lerma No. 62	Dirección Ejecutiva de Planeación	1
	Contraloría Interna	1
	Centro de Justicia Alternativa	1
Sullivan Núm. 133	Juzgados de Paz Civil 2, 3, 7, 8, 10, 12, 42, 43, 58	9
	Juzgados de Paz Penal 4, 5, 32, 39, 40, 41, 48, 49, 59, 60	10
	Dirección Jurídica	1
	Dirección de Consignaciones Civiles	1
	Oficialía Mayor	1
	Dirección Ejecutiva de Recursos Financieros	1
	Dirección Ejecutiva de Recursos Materiales	1
	Unidad de Control de Gestión	1
Zompantitla e Itzolinque s/n	Juzgados de Paz Penal 24	1
		349



CONSEJO DE LA JUDICATURA
DEL DISTRITO FEDERAL

TRIBUNAL SUPERIOR DE JUSTICIA DEL DISTRITO FEDERAL

CONSEJO DE LA JUDICATURA DEL DISTRITO FEDERAL

SUBDIRECCIÓN DE ESTADÍSTICA

ANEXO 2

Inventario de los registros administrativos y de las estadísticas



CONSEJO DE LA JUDICATURA
DEL DISTRITO FEDERAL

TRIBUNAL SUPERIOR DE JUSTICIA DEL DISTRITO FEDERAL
CONSEJO DE LA JUDICATURA DEL DISTRITO FEDERAL
SUBDIRECCIÓN DE ESTADÍSTICA

Inventario de los registros administrativos y de las estadísticas

Área	Estadísticos que se generan
Áreas administrativas:	<p>Consejo de la Judicatura</p> <ul style="list-style-type: none">• Pleno del Consejo de la Judicatura del Distrito Federal<ul style="list-style-type: none">○ Sesiones del Pleno○ Acuerdos expedidos por el Pleno○ Consejeros de nuevo ingreso○ Visitas de inspección realizadas en Salas y Juzgados○ Concursos de oposición para el ingreso de Jueces○ Jueces de nuevo ingreso○ Jueces ratificados• Comisión de Disciplina Judicial<ul style="list-style-type: none">○ Procedimientos de quejas iniciados○ Quejas admitidas○ Procedimientos administrativos de oficios iniciados• Visitaduría Judicial<ul style="list-style-type: none">○ Visitas realizadas○ Proyectos de resoluciones realizadas• Centro de Justicia Alternativa<ul style="list-style-type: none">○ Expedientes abiertos en Materia Familiar, Civil-Mercantil y Penal○ Expedientes integrados (asignados) en Materia Familiar, Civil-Mercantil y Penal○ Expedientes con mediaciones exitosas concluidas con convenio en Materia Familiar, Civil-Mercantil y Penal• Centro de Capacitación, Integración y Desarrollo• Contraloría<ul style="list-style-type: none">○ Asesorías en eventos licitatorios○ Participaciones en comités de Adquisición , Obras y Baja de Bienes Muebles○ Actas de entrega-recepción levantadas○ Auditorías acumuladas del 2006 a 2008○ Auditorías realizadas en el periodo○ Sanciones administrativas aplicadas○ Amonestaciones○ Destituciones○ Sanciones económicas○ Inhabilitaciones○ Declaraciones patrimoniales recibidas○ Declaraciones Anuales○ Declaraciones de Inicio○ Declaraciones de Conclusión• Oficina de Información Pública<ul style="list-style-type: none">○ Solicitudes de información pública atendidas en el Tribunal Superior de Justicia y el Consejo de la Judicatura del D.F.○ Tiempo promedio de respuesta (en días) en el Tribunal Superior de Justicia y Consejo de la Judicatura del D.F. <p>Tribunal Superior de Justicia del DF</p> <ul style="list-style-type: none">• Pleno del Tribunal Superior de Justicia del D.F.<ul style="list-style-type: none">○ Sesiones Públicas○ Sesiones Privadas○ Magistrados de nuevo ingreso



CONSEJO DE LA JUDICATURA
DEL DISTRITO FEDERAL

TRIBUNAL SUPERIOR DE JUSTICIA DEL DISTRITO FEDERAL
CONSEJO DE LA JUDICATURA DEL DISTRITO FEDERAL
SUBDIRECCIÓN DE ESTADÍSTICA

Área	Estadísticos que se generan
	<ul style="list-style-type: none">○ Ratificaciones de Magistrados○ Conflictos competenciales○ Criterios de contradicción○ Incidentes de recusación○ Recursos de Reclamación○ Revisión Administrativa● Presidencia del Tribunal Superior de Justicia del D.F.<ul style="list-style-type: none">○ Número total de acuerdos expedidos por la Presidencia○ Personas atendidas○ Causas de incompetencia despachadas○ Amparos contra actos del Pleno y del Presidente (Tramitados)○ Requerimientos de cumplimiento de resoluciones definitivas dictadas en Juicios de Garantías promovidos contra actos de Salas, Juzgados y Áreas Administrativas○ Acuerdos sobre excusas y recusaciones○ Exhortos recibidos○ Oficios recibidos● Recursos Humanos● Magistrados y Jueces por Sexo (Género)<ul style="list-style-type: none">○ Total de Magistrados Hombres (Presidente, Civiles, Penales, Familiares y Justicia p/adolescentes)○ Total de Jueces 1ra Instancia Hombres (Civiles, Arrendamiento Inmobiliario, Penales, Familiares, Justicia p/adolescentes e Islas Marías)○ Total de Jueces de Justicia de Paz Hombres (Civiles y Penales)○ Total de Magistrados Mujeres (Presidente, Civiles, Penales, Familiares y Justicia p/adolescentes)○ Total de Jueces 1ra Instancia Mujeres (Civiles, Arrendamiento Inmobiliario, Penales, Familiares, Justicia p/adolescentes e Islas Marías)○ Total de Jueces de Justicia de Paz Mujeres (Civiles y Penales)● Promedio Servidores Públicos x Sala y Juzgados (Órganos Jurisdiccional)● Promedio Servidores Públicos x Sala y Juzgados (Grupo de puestos del tribunal)● Distribución porcentual del personal de acuerdo al tipo de área de adscripción● Plazas ocupadas por grupos de puestos y sexos● Apoyo asistencial a través de los CENDIS<ul style="list-style-type: none">○ Capacidad de los Cendis (Cristina Pacheco, Niño Héroe, Pino Suárez y Plaza Juárez)○ Población Infantil X cada Cendis○ Madres Apoyadas X cada Cendis● Servicios Médicos prestados● Sanciones aplicadas a Servidores Públicos● Evolución de la plantilla del Personal<ul style="list-style-type: none">○ Puestos de Estructura, Homólogos por autorización específica y Enlace○ Puestos en Carrera Judicial○ Puestos de Técnico Operativo● Proporción de Jueces x cada 100,000 habitantes DF (1ra instancia, Justicia de paz y Justicia para Adolescentes)



CONSEJO DE LA JUDICATURA
DEL DISTRITO FEDERAL

TRIBUNAL SUPERIOR DE JUSTICIA DEL DISTRITO FEDERAL
CONSEJO DE LA JUDICATURA DEL DISTRITO FEDERAL
SUBDIRECCIÓN DE ESTADÍSTICA

Área	Estadísticos que se generan
	<ul style="list-style-type: none">○ No. De Jueces Primera Instancias○ No. De Jueces de Justicia de Paz○ No. De Jueces de Justicia para Adolescentes <p>Recursos Financieros</p> <ul style="list-style-type: none">• Presupuesto asignado al Tribunal y Consejo de Justicia del D.F, respecto al presupuesto asignado al Gobierno del D.F.<ul style="list-style-type: none">○ Presupuesto del Gobierno del Distrito Federal○ Presupuesto asignado al Tribunal Superior de Justicia del Distrito Federal○ Presupuesto asignado al Consejo de la Judicatura del Distrito Federal• Presupuesto del Tribunal Superior de Justicia del D.F. asignación modificada de Gasto Corriente e Inversión <p>Dirección Ejecutiva de Planeación</p> <ul style="list-style-type: none">• Número de Juzgados por materia• Número de Salas por materia• Evolución del Número de Juzgados de Primera Instancia• Evolución del Número de Salas <p>Dirección Ejecutiva de Informática</p> <ul style="list-style-type: none">• Informática<ul style="list-style-type: none">○ Requerimientos atendidos de mantenimiento, instalación y capacitación en manejo de sistemas○ Solicitudes atendidas de soporte técnico informático○ Microfilmación de documentos (miles)○ Personal capacitado en cursos <p>Mantenimiento y Servicios</p> <ul style="list-style-type: none">• Atención a reportes de Servicios<ul style="list-style-type: none">○ Reportes de servicios vía telefónica de mantenimiento recibidos concluidos○ Reportes de servicios vía telefónica de mantenimiento recibidos en proceso y/o programados○ % Eficiencia en los reportes de servicios vía telefónica de mantenimiento recibidos○ Reportes de servicios mediante oficio de mantenimiento recibidos concluidos○ Reportes de servicios mediante oficio de mantenimiento recibidos en proceso y/o programados○ % Eficiencia en los reportes de servicios mediante oficio de mantenimiento recibidos○ Reportes de empresas contratadas para mantenimiento elaborados atendidos○ Reportes de empresas contratadas para mantenimiento elaborados en proceso○ % Eficiencia en los reportes de empresas contratadas para mantenimiento elaborados• Control y Mantenimiento Vehicular<ul style="list-style-type: none">○ Servicios de traslado de personal , mobiliario, materiales y documentos○ Verificaciones comprendidas en el periodo



CONSEJO DE LA JUDICATURA
DEL DISTRITO FEDERAL

TRIBUNAL SUPERIOR DE JUSTICIA DEL DISTRITO FEDERAL
CONSEJO DE LA JUDICATURA DEL DISTRITO FEDERAL
SUBDIRECCIÓN DE ESTADÍSTICA

Área	Estadísticos que se generan
	<ul style="list-style-type: none"> ○ Sinistros por colisión atendidos ○ Reparaciones mecánicas realizadas internamente ○ Órdenes de trabajo para mantenimiento preventivo y correctivo de las unidades • Servicio de Fotocopiado <ul style="list-style-type: none"> ○ Copias en Salas ○ Copias en Juzgados Civiles, Arrendamiento Inmobiliarios, Familiares, Penales e Islas Marías ○ Copias en Juzgados de Paz Civil ○ Copias en Áreas Administrativas ○ Copias en centro de Fotocopiado • Obras • Protección Civil <ul style="list-style-type: none"> ○ Emergencias atendidas ○ Cursos impartidos ○ Brigadistas capacitados ○ Eventos especiales atendidos ○ Juzgados recorridos ○ Inmuebles visitados ○ Simulacros realizados ○ Servidores públicos y usuarios evacuados • Seguridad <ul style="list-style-type: none"> ○ Incidentes reportados ○ Audiencias conflictivas ○ Custodia y escolta en el traslado de expedientes de consignaciones penales ○ Coberturas de seguridad en eventos diversos ○ Convivencias familiares supervisadas realizadas en el CECOFAM ○ Entregas de menores en el CECOFAM • Información Pública
Órganos Jurisdiccionales:	<p>Formatos por Materia</p> <ul style="list-style-type: none"> • Informe Mensual del Juzgado de lo Civil • Informe Mensual del Juzgado de Paz Civil • Registro Nacional de Desalojos • Informe Mensual de Juzgados de Arrendamiento Inmobiliario • Informe Mensual del Juzgado de lo Penal • Relación de Expedientes de Nuevo Ingreso • Relación Delito-Sentencia • Informe Mensual de Juzgados de Paz Penal • Relación de Expedientes de Nuevo Ingreso • Relación Delito-Sentencia • Ley para Prevenir la Trata de Personas, el Abuso Sexual, y la Explotación Sexual Comercial Infantil para el Distrito Federal • Informe Mensual del Juzgado de lo Familiar • Informe Mensual de Menores Infractores. Proceso Escrito • Resolución de Sentencias en Salas por Delito
Apoyo Judicial:	<p>Asuntos Jurídicos</p> <ul style="list-style-type: none"> • Área Laboral <ul style="list-style-type: none"> ○ Juicios atendidos ○ Juicios iniciados en el Ejercicio



CONSEJO DE LA JUDICATURA
DEL DISTRITO FEDERAL

TRIBUNAL SUPERIOR DE JUSTICIA DEL DISTRITO FEDERAL

CONSEJO DE LA JUDICATURA DEL DISTRITO FEDERAL

SUBDIRECCIÓN DE ESTADÍSTICA

Área	Estadísticos que se generan
	<ul style="list-style-type: none">○ Asuntos Judiciales acumulados del ejercicio anterior○ Laudos obtenidos Absolutorios○ Laudos obtenidos Condenatorios○ Asistencia a audiencias laborales en el Tribunal Federal de Conciliación y Arbitraje○ Promociones presentadas○ Actas administrativas levantadas○ Acuerdos dictados en materia administrativa y laboral○ Asesorías y opiniones jurídicas○ Juicios Concluidos● Amparos<ul style="list-style-type: none">○ Informes previos y justificados○ Cumplimiento de ejecutorias de amparo○ Acuerdos dictados en relación con los oficios de la Autoridad Federal○ Demandas de Amparo● Área Consultiva<ul style="list-style-type: none">○ Procesos Penales○ Averiguaciones Previas iniciadas en el ejercicio○ Averiguaciones Previas iniciadas en el ejercicio anterior○ Averiguaciones Previas en las que se dictaminó no ejercicio de la acción Penal○ Averiguaciones Previas en Trámite○ Averiguaciones Previas en que se ejercitó la acción penal○ Juicios Civiles○ Contratos revisados y validados○ Asistencias a Comités de Adquisiciones y Obras Públicas, Enajenación de Bienes y revisión de Bases de LicitaciónInstituto de Estudios Judiciales<ul style="list-style-type: none">● Instituto de Estudios Judiciales Carrera Judicial<ul style="list-style-type: none">○ Cursos de preparación de Carrera Judicial○ Cursos para cargos de Secretarios Judiciales en materia Civil, Penal y Familiar○ Alumnos atendidos para cargos de Secretarios Judiciales en materia Civil, Penal y Familiar○ Cursos para cargos de Juez en materia Civil, Penal y Familiar○ Alumnos atendidos para cargos de Juez en materia Civil, Penal y Familiar○ Cursos de diplomados de Actualización Judicial○ Alumnos atendidos para el diplomado de Actualización Judicial○ Cursos de Postgrados○ Alumnos atendidos para el curso de Postgrado○ Seminarios de Tesis○ Alumnos atendidos para Seminario de Tesis○ Concursos de oposición para Juez○ Personas atendidas para el concurso de oposición para Juez○ Exámenes de actualización para Juez○ Personas atendidas para el examen de actualización para Juez○ Exámenes de aptitudes realizados○ Personas atendidas para el examen de aptitudes○ Evaluaciones realizadas en materia de mediación



CONSEJO DE LA JUDICATURA
DEL DISTRITO FEDERAL

TRIBUNAL SUPERIOR DE JUSTICIA DEL DISTRITO FEDERAL

CONSEJO DE LA JUDICATURA DEL DISTRITO FEDERAL

SUBDIRECCIÓN DE ESTADÍSTICA

Área	Estadísticos que se generan
	<ul style="list-style-type: none">○ Personas atendidas en materia de mediación○ Personas atendidas en el Registro de Peritos○ Especialidades solicitadas de Peritos● Capacitación y Desarrollo Humano<ul style="list-style-type: none">○ Cursos de capacitación y Desarrollo Humano○ Personal atendidas para los cursos de capacitación y Desarrollo Humano○ Cursos de Juzgados y Salas de Excelencia○ Cursos de Protección Civil○ Personal atendidas para el curso de Protección Civil○ Cursos de Justicia con Equidad de Género○ Personal atendido para el curso de Justicia con Equidad de Género○ Cursos de cultura○ Personal atendido para el curso de cultura○ Alumnos de Educación Abierta○ Prestadores de Servicio Social● Difusión<ul style="list-style-type: none">○ Asistencia al XVIII Ciclo de conferencias de Actualización Judicial○ Personas inscritas al XVIII Ciclo de conferencias de Actualización Judicial○ Ediciones de la revista "El Tribunal"○ Tiraje de la revista "El Tribunal"○ Programas Radiofónicos " Va Derecho"○ Programas Editorial (Libros)○ Tiraje de Programas Editorial (Libros)○ Eventos○ Personas inscritas a los EventosServicio Médico Forense<ul style="list-style-type: none">● Necropsias y Cadáveres<ul style="list-style-type: none">○ Total de Necropsias realizadas○ Ingresos de cadáveres de identidad desconocida○ Cuerpos solicitados para enseñanza○ Cuerpos enviados a la fosa común○ Miembros enviados a la fosa común○ Fetos enviados a la fosa común● Identificación<ul style="list-style-type: none">○ Personas atendidas○ Fichas decadaactilares○ Fichas somatológicas○ Odontogramas○ Estudios antropológicos○ Fichas decadaactilares ingresadas al sistema de AFIS○ HITS (Positividad al cotejo) ingresados al sistema de AFIS● Laboratorios de Química, Patología y Fotografía<ul style="list-style-type: none">○ Estudios Químicos-Toxicológicos (Abuso de drogas) en Laboratorio de Química○ Búsquedas y cuantificación de alcohol en Laboratorio de Química○ Láminas revisadas en Laboratorio de Patología○ Fragmentos de Vísceras en Laboratorio de Patología



CONSEJO DE LA JUDICATURA
DEL DISTRITO FEDERAL

TRIBUNAL SUPERIOR DE JUSTICIA DEL DISTRITO FEDERAL
CONSEJO DE LA JUDICATURA DEL DISTRITO FEDERAL
SUBDIRECCIÓN DE ESTADÍSTICA

Área	Estadísticos que se generan
	<ul style="list-style-type: none">○ Número Total de Impresiones en Fotografía● Estudios y Clasificación de LesionesDirección del Archivo Judicial● Archivo Judicial del D.F.<ul style="list-style-type: none">○ Expedientes y documentos bajo resguardo del Archivo○ Expedientes y documentos de nuevo ingreso○ Expedientes devueltos○ Expedientes solicitados por Salas y Juzgados○ Personas atendidas mediante préstamos de diversos documentos○ Cantidad total de informes entregados a Notarios Públicos del D.F. sobre testamentos públicos○ Préstamos de libros de actas a la Dirección General de Registro Civil○ Personas atendidas sobre el acervo históricoBoletín Judicial● Anales de Jurisprudencia y Boletín Judicial<ul style="list-style-type: none">○ Acuerdos Publicados (Miles)○ Boletín Judicial impresos○ Boletín Judicial Tiraje total○ Números publicados de la Revista Anales de Jurisprudencia○ Ejemplares de obras de Doctrina y Clásicos de Derecho● Biblioteca<ul style="list-style-type: none">○ Total de usuarios○ Documentos consultados○ Requerimientos de información de usuarios con estatus satisfechosConsignaciones Penales● Consignaciones Penales Asuntos Consignados<ul style="list-style-type: none">○ Averiguaciones previas recibidas sin detenido○ Averiguaciones previas recibidas con detenido○ Solicitudes de órdenes de cateo turnadas○ Solicitudes de órdenes de arraigo turnadas○ Órdenes de libertad turnadas a Centros de Readaptación Social del D.F. giradas por Salas, Juzgados de 1ra Instancia y Juzgados de Justicia de Paz○ Incompetencia○ Notificaciones de órdenes de aprehensión, reaprehensión y traslado, ejecutadas○ Excusas○ Acciones de remisión recibidas de adolescentes con detenido y sin detenido○ Oficios de libertad de adolescentes.● Promedio de Consignaciones recibidas en Juzgados Penales x ReclusorioOficialía de Partes Común● Oficialía de partes Común para Salas<ul style="list-style-type: none">○ Recursos y medios de defensa turnados a Salas en Materia Civil, Familiar y Penal○ Términos dirigidos a Salas Civiles y Familiares● Oficialía de partes Común para Juzgados



CONSEJO DE LA JUDICATURA
DEL DISTRITO FEDERAL

TRIBUNAL SUPERIOR DE JUSTICIA DEL DISTRITO FEDERAL

CONSEJO DE LA JUDICATURA DEL DISTRITO FEDERAL

SUBDIRECCIÓN DE ESTADÍSTICA

Área	Estadísticos que se generan
	<ul style="list-style-type: none">○ Demandas recibidas en materia Familiar, Civil-Mercantil, Arrendamiento Inmobiliario y Escritos Posteriores en Juzgados de 1ra Instancia○ Asuntos iniciales y posteriores en Juzgados de Justicia de Paz Civil○ Escritos Posteriores en Juzgados de Justicia de Paz Civil● Consignaciones Civiles<ul style="list-style-type: none">○ Certificados de depósitos recibidos por materia de Arrendamiento Inmobiliario, Civil y Familiar○ Monto total consignado (en miles de pesos) x Año○ Certificados de depósitos entregados a beneficiarios (número)Centro de Convivencia Familiar Supervisada<ul style="list-style-type: none">● Convivencias y entrega de Menores<ul style="list-style-type: none">○ Convivencias programadas○ Convivencias realizadas○ Entrega y regreso de menores programadas○ Entrega y regreso de menores realizadas○ Estudios Psicológicos realizados● Familias Beneficiadas y Personas Ingresadas<ul style="list-style-type: none">○ Familias beneficiadas○ Personas ingresadas al Centro de Convivencia Familiar Supervisada○ Reportes enviados a Jueces y Magistrados en relación a la convivencias y entrega de Menores● Unidad de trabajo Social<ul style="list-style-type: none">○ Estudios Socioeconómicos realizados● Recurso Materiales<ul style="list-style-type: none">○ Procedimientos desarrollados en el programa anual de Adquisiciones, Arrendamiento y Prestación de Servicios○ Licitaciones Públicas○ Invitaciones restringidas○ Adjudicaciones directas○ Monto total adjudicado (Miles de pesos)● Coordinación de Comunicación Social<ul style="list-style-type: none">○ Ejemplares Síntesis informativas elaboradas diariamente○ Días en que elaboró la Síntesis Informativa○ Total de Síntesis informativas elaboradas al año○ Síntesis informativa vespertina, vía Internet, elaborada diariamente○ Gestión y coberturas de entrevistas○ Coberturas de eventos○ Elaboración de versiones estenográficas● Orientación Ciudadana y Derechos Humanos<ul style="list-style-type: none">○ Expedientes de queja con enlace con la Comisión de Derechos Humanos del Distrito Federal○ Personas atendidas○ Reuniones de trabajo○ Traducciones obtenidas para indiciados indígenas○ Personas que se atendieron en módulos de orientación
Otras fuentes:	<ul style="list-style-type: none">● Censos poblacionales<ul style="list-style-type: none">○ Población Total del D.F. (CONAPO)



CONSEJO DE LA JUDICATURA
DEL DISTRITO FEDERAL

TRIBUNAL SUPERIOR DE JUSTICIA DEL DISTRITO FEDERAL

CONSEJO DE LA JUDICATURA DEL DISTRITO FEDERAL

SUBDIRECCIÓN DE ESTADÍSTICA

Área	Indicadores
	<p data-bbox="509 390 857 415">Indicadores de Litigiosidad</p> <ul data-bbox="509 422 1421 1497" style="list-style-type: none"><li data-bbox="509 422 1421 510">• Asuntos recibidos y Sentencias definitivas emitidas en Salas<ul data-bbox="607 453 1421 510" style="list-style-type: none"><li data-bbox="607 453 1421 478">○ Asuntos Recibidos por Materia Civil, Penal y Familiar<li data-bbox="607 480 1421 510">○ Sentencias Emitidas por Materia Civil, Penal y Familiar<li data-bbox="509 512 1421 600">• Asuntos recibidos y Juicios iniciados en Juzgados (Año Judicial)<ul data-bbox="607 543 1421 600" style="list-style-type: none"><li data-bbox="607 543 1421 573">○ Total de asuntos ingresados<li data-bbox="607 575 1421 600">○ Total de Juicios iniciados<li data-bbox="509 602 1421 816">• Juicios iniciados y resoluciones dictadas en Juzgados de primera instancia (Año Judicial)<ul data-bbox="607 665 1421 816" style="list-style-type: none"><li data-bbox="607 665 1421 722">○ Juicios Iniciados en Juzgados en 1ra Instancia Civiles, Penales, Familiares de Arrendamiento Inmobiliario e Islas Marías<li data-bbox="607 724 1421 816">○ Resoluciones Dictadas en Juzgados en 1ra Instancia Civiles, Penales, Familiares de Arrendamiento Inmobiliario e Islas Marías<li data-bbox="509 819 1421 940">• Juicios iniciados y resoluciones dictadas en Juzgados de Paz (Año Judicial)<ul data-bbox="607 882 1421 940" style="list-style-type: none"><li data-bbox="607 882 1421 911">○ Juicios Iniciados en Juzgados de Paz Civiles y Penales<li data-bbox="607 913 1421 940">○ Resoluciones Dictadas en Juzgados de Paz Civiles y Penales<li data-bbox="509 942 1421 1123">• Total de Juicios iniciados y resoluciones dictadas en Juzgados (Año Judicial)<ul data-bbox="607 1005 1421 1123" style="list-style-type: none"><li data-bbox="607 1005 1421 1062">○ Juicios Iniciados en Juzgados de 1ra Instancia y Juzgados de Paz<li data-bbox="607 1064 1421 1123">○ Resoluciones Dictadas en Juzgados de 1ra Instancia y Juzgados de Paz<li data-bbox="509 1125 1421 1213">• Promedio de Asuntos Ingresados por Sala (Año Judicial)<ul data-bbox="607 1157 1421 1213" style="list-style-type: none"><li data-bbox="607 1157 1421 1213">○ Promedio de Asuntos Ingresados en Salas Civiles, Penales y Familiares<li data-bbox="509 1215 1421 1371">• Promedio de Juicios Iniciados en Juzgados de Primera Instancia (Año Judicial)<ul data-bbox="607 1278 1421 1371" style="list-style-type: none"><li data-bbox="607 1278 1421 1371">○ Promedio de Juicios Iniciados en Juzgados de 1ra Instancia en materia Civil, Penal, Familiar, Arrendamiento Inmobiliario e Islas Marías<li data-bbox="509 1373 1421 1497">• Promedio de Juicios Iniciados en Juzgados de Justicia de Paz (Año Judicial)<ul data-bbox="607 1436 1421 1497" style="list-style-type: none"><li data-bbox="607 1436 1421 1497">○ Promedio de Juicios Iniciados en Juzgados de Justicia de Paz en materia Civil y Penal <p data-bbox="509 1528 883 1554">Indicadores de Productividad</p> <ul data-bbox="509 1560 1421 1955" style="list-style-type: none"><li data-bbox="509 1560 1421 1801">• Total de Resoluciones Dictadas (Año Judicial)<ul data-bbox="607 1591 1421 1801" style="list-style-type: none"><li data-bbox="607 1591 1421 1648">○ Total de Resoluciones Dictadas en materias de Salas Civiles, Penales y Familiares<li data-bbox="607 1650 1421 1738">○ Total de Resoluciones Dictadas en Juzgados de 1ra Instancia en materias Civiles, Penales, Familiares, Arrendamiento Inmobiliario e Islas Marías<li data-bbox="607 1740 1421 1801">○ Total de Resoluciones Dictadas en Juzgados de Justicia de Paz en materia Civil y Penal<li data-bbox="509 1803 1421 1955">• Tipo de Sentencias Dictadas por Juzgados en Materia Civil (Año Judicial)<ul data-bbox="607 1866 1421 1955" style="list-style-type: none"><li data-bbox="607 1866 1421 1923">○ Sentencias Definitivas dictadas para Juzgados Civiles, Familiares, Arrendamiento Inmobiliario y Paz Civil<li data-bbox="607 1925 1421 1955">○ Sentencias Interlocutorias dictadas para Juzgados Civiles,



CONSEJO DE LA JUDICATURA
DEL DISTRITO FEDERAL

TRIBUNAL SUPERIOR DE JUSTICIA DEL DISTRITO FEDERAL

CONSEJO DE LA JUDICATURA DEL DISTRITO FEDERAL

SUBDIRECCIÓN DE ESTADÍSTICA

Área	Indicadores
	<ul style="list-style-type: none">Familiares, Arrendamiento Inmobiliario y Paz Civil<ul style="list-style-type: none">○ Sentencias de Terminación por causa diversa dictadas para Juzgados Civiles, Familiares, Arrendamiento Inmobiliario y Paz Civil• Tipo de Sentencias Dictadas por Juzgados en Materia Penal (Año Judicial)<ul style="list-style-type: none">○ Sentencias Dictadas Condenatorias en Juzgados Penales y Paz Penal○ Sentencias Dictadas Absolutorias en Juzgados Penales y Paz Penal○ Sentencias Dictadas Mixtas en Juzgados Penales y Paz Penal○ Sentencias Dictadas con Terminación por causa diversa en Juzgados Penales y Paz Penal• Promedio de Resoluciones definitivas dictadas por Sala (Año Judicial)<ul style="list-style-type: none">○ Promedio de Resoluciones Definitivas dictadas por Salas en materia Civil, Penal y Familiar.• Promedio de Resoluciones definitivas dictadas por Juzgados de Primera Instancia<ul style="list-style-type: none">○ Promedio de Resoluciones definitivas dictadas por Juzgados de 1ra Instancia en materia Civil, Penal, Familiar y Arrendamiento Inmobiliario• Promedio de Resoluciones emitidas por Juzgado de Justicia de Paz (Año Judicial)<ul style="list-style-type: none">○ Promedio de Resoluciones Emitidas por Juzgados de Justicia de Paz en materia Civil y Penal



CONSEJO DE LA JUDICATURA
DEL DISTRITO FEDERAL

TRIBUNAL SUPERIOR DE JUSTICIA DEL DISTRITO FEDERAL

CONSEJO DE LA JUDICATURA DEL DISTRITO FEDERAL

SUBDIRECCIÓN DE ESTADÍSTICA

ANEXO 3

Esquema Real del Flujo de Información



CONSEJO DE LA JUDICATURA
DEL DISTRITO FEDERAL

TRIBUNAL SUPERIOR DE JUSTICIA DEL DISTRITO FEDERAL
CONSEJO DE LA JUDICATURA DEL DISTRITO FEDERAL
SUBDIRECCIÓN DE ESTADÍSTICA

Esquema Real del Flujo de Información
Procesos desintegrados

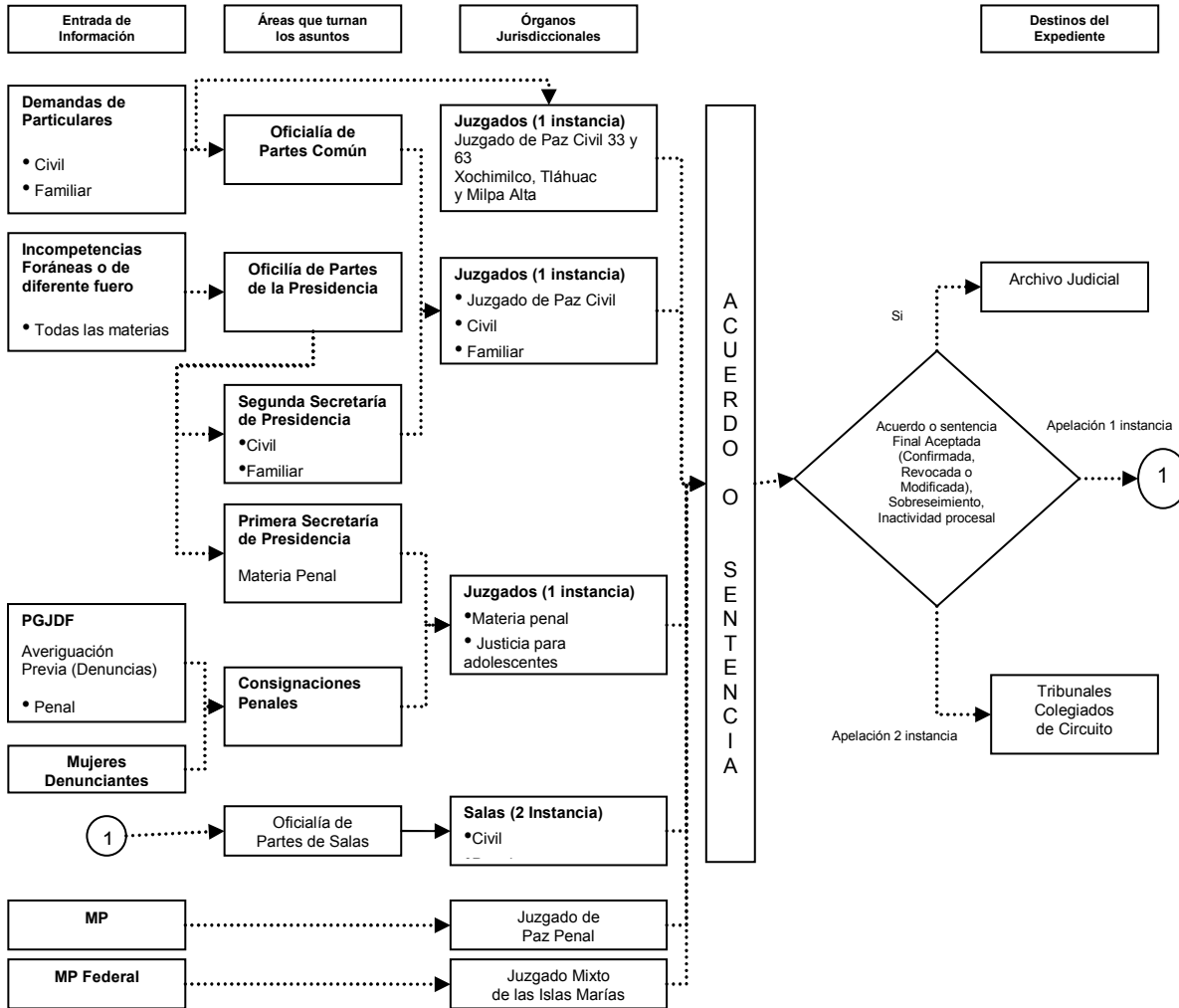



CONSEJO DE LA JUDICATURA
DEL DISTRITO FEDERAL

TRIBUNAL SUPERIOR DE JUSTICIA DEL DISTRITO FEDERAL

CONSEJO DE LA JUDICATURA DEL DISTRITO FEDERAL

SUBDIRECCIÓN DE ESTADÍSTICA

ANEXO 4

Flujo de información integrado a un Sistema



CONSEJO DE LA JUDICATURA
DEL DISTRITO FEDERAL

TRIBUNAL SUPERIOR DE JUSTICIA DEL DISTRITO FEDERAL

CONSEJO DE LA JUDICATURA DEL DISTRITO FEDERAL

SUBDIRECCIÓN DE ESTADÍSTICA

Flujo de información integrado a un Sistema

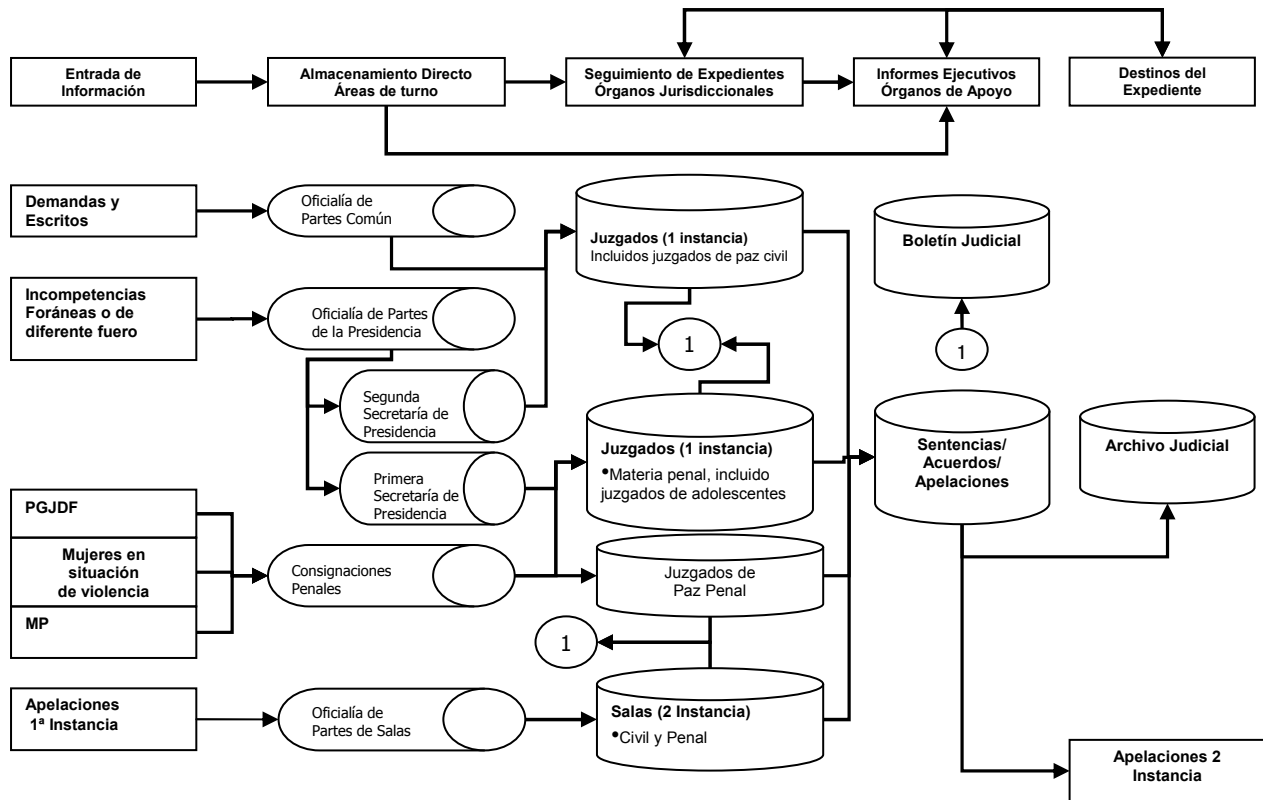



CONSEJO DE LA JUDICATURA
DEL DISTRITO FEDERAL

TRIBUNAL SUPERIOR DE JUSTICIA DEL DISTRITO FEDERAL

CONSEJO DE LA JUDICATURA DEL DISTRITO FEDERAL

SUBDIRECCIÓN DE ESTADÍSTICA

ANEXO 5

Marco Conceptual



CONSEJO DE LA JUDICATURA
DEL DISTRITO FEDERAL

TRIBUNAL SUPERIOR DE JUSTICIA DEL DISTRITO FEDERAL
CONSEJO DE LA JUDICATURA DEL DISTRITO FEDERAL
SUBDIRECCIÓN DE ESTADÍSTICA

Marco Conceptual Materia Penal

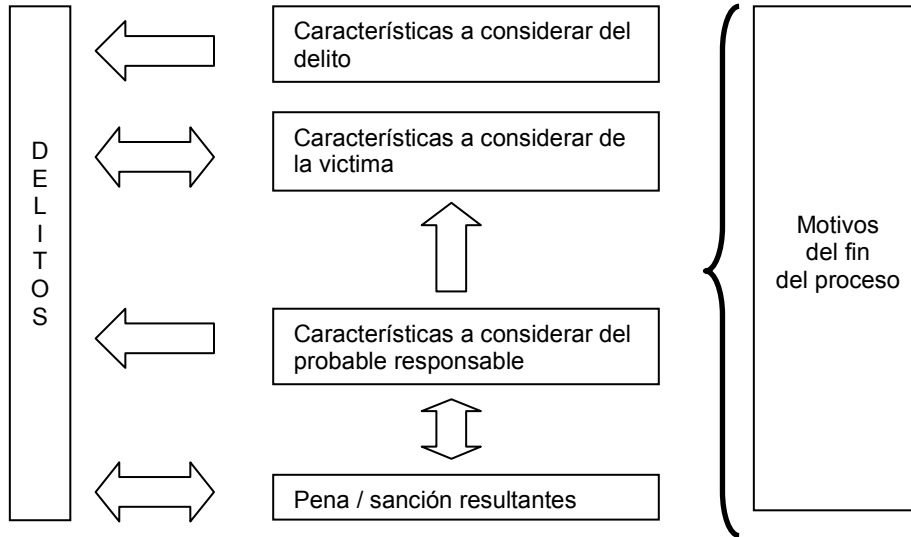

*Nota: El marco conceptual está en construcción, el modelo presentado es solo una semblanza.



CONSEJO DE LA JUDICATURA
DEL DISTRITO FEDERAL

TRIBUNAL SUPERIOR DE JUSTICIA DEL DISTRITO FEDERAL
CONSEJO DE LA JUDICATURA DEL DISTRITO FEDERAL
SUBDIRECCIÓN DE ESTADÍSTICA

Marco Conceptual Materia Civil

		artículos
Persona Física	Capacidad	22
	Restricciones	23
	Mayoría de edad	24
Persona Moral	Nación, Distrito Federal, Estados y Municipios	25 - 28
	Corporaciones públicas	
	Sociedades Civiles ó Mercantiles	
	Sindicatos, Asociaciones Profesionales	
	Sociedades Cooperativas y Mutualistas	
	Asociaciones Políticas	
	Asociaciones Científicas	
	Asociaciones Artísticas	
	Otras (Con fin lícito y reconocidas por ley)	
Domicilio	Legal	29 - 34
Registro Civil	Actas de Nacimiento	54 - 76
	Actas de reconocimiento	78 - 83
	Actas de adopción	84 - 87
	Actas de tutela	89 - 90
	Actas de emancipación	93
	Actas de matrimonio	97 - 113
	Actas, anotaciones e inscripciones de divorcio	114 - 116
	Actas de defunción	117 - 129
	Inscripciones de Ejecutorias que declaran o modifican edo. civil	131 - 133
	Rectificación, modificación y aclaración de actas del Registro Civil	134 - 138 bis
Familia	Relaciones familiares por: matrimonio, parentesco o concubinato.	138 ter -138 sextus
Matrimonio	Mayores de edad	148
	Menores de edad	148 - 155
	Impedimentos	156
	Capitulaciones Matrimoniales	179, 180
	Sociedad Conyugal	183-206 bis
	Separación de Bienes	207-217
	Matrimonios Nulos e Ilícitos	235 - 263
Concubinato	291 bis - quintus	



CONSEJO DE LA JUDICATURA
DEL DISTRITO FEDERAL

TRIBUNAL SUPERIOR DE JUSTICIA DEL DISTRITO FEDERAL
CONSEJO DE LA JUDICATURA DEL DISTRITO FEDERAL
SUBDIRECCIÓN DE ESTADÍSTICA

Divorcio	Por Solicitud Unilateral	267
	Administrativo	*se dirime en el registro civil
Parentesco	Consanguinidad	293
	Afinidad	294
	Adopción	295 con relación a. 410 D
Alimentos		301- 323
Violencia Familiar	Violencia física	323 - I
	Violencia psicoemocional	323 - II
	Violencia económica	323 - III
	Violencia sexual	323 - IV
Filiación	Pruebas de filiación	340 - 353
	Reconocimiento de los hijos	360 - 389
	Adopción	390 - 410 D
	Adopción Internacional	410 E y F
Patria potestad	Impedimentos	420
	Termina	443
	Se pierde	444
	Limitación	444 BIS
	Suspensión	447
	Excusas	448
Tutela	Incapacidad	450-459
	Tutela cautelar	469 BIS-469 QUINTUS
	Tutela testamentaria	470-481
	Tutela legítima de menores	482-485 BIS
	Tutela legítima de los mayores de edad incapacitados	486-491
	Tutela de los menores en situación de desamparo	492-494-E
	Tutela dativa	495-499
	Excusas	511-518
	Informe	546
	Extinción	606
	Curador	618-630
	Estado de interdicción	635-640
Emancipación y mayor de edad	Emancipación	641-643
	Mayor de edad	646-647
Bienes	Bienes inmuebles	750-751
	Bienes muebles	752-763
	Bienes mostrencos	774-784
	Bienes vacantes	785-789



CONSEJO DE LA JUDICATURA
DEL DISTRITO FEDERAL

TRIBUNAL SUPERIOR DE JUSTICIA DEL DISTRITO FEDERAL
CONSEJO DE LA JUDICATURA DEL DISTRITO FEDERAL
SUBDIRECCIÓN DE ESTADÍSTICA

Posesión	De buena fe	806
	De mala fe	806
	Perdida	828
Propiedad	Derecho de Accesión	886
	Copropiedad	938-979
Usufructo, del uso y de la habitación	Usufructo	980-988
	Extinción del usufructo	1038
	Uso	1049
	Habitación	1050
Servidumbres	Continuas	1060
	Discontinuas	1061
	Aparentes	1062
	No aparentes	1063
	Servidumbre legal	1068-1070
	Servidumbre legal de desagüe	1071-1077
	Servidumbre legal de acueducto	1078-1096
	Servidumbre legal de paso	1097-1108
	Servidumbres voluntarias	1109-1112
	Extinción	1128-1134
Prescripción	Prescripción positiva	1151-1157
	Prescripción negativa	1158-1164
	Suspensión	1165-1167
	Interrupción	1168--1175
Sucesiones	Testamentaria	1282
	Legítima	1282
	A título universal	1284
	A título particular	1285
Testamentos	Perdida para heredar	1313
	Incapacidad	1314-1343
	Condiciones	1344-1367*
	Testamento inoficioso	1374
	Herederó	1378-1390
	Legado y legatario	1391-1471
	Nulidad	1484-1493
	Revocación	1494-1496
	Caducidad	1497-1498
	Ordinario	1500
	Especial	1501
	Testamento público abierto	1511-1520
	Testamento público cerrado	1521-1549



CONSEJO DE LA JUDICATURA
DEL DISTRITO FEDERAL

TRIBUNAL SUPERIOR DE JUSTICIA DEL DISTRITO FEDERAL
CONSEJO DE LA JUDICATURA DEL DISTRITO FEDERAL
SUBDIRECCIÓN DE ESTADÍSTICA

	Testamento público simplificado	1549 BIS
	Testamento ológrafo	1550-1564
	Testamento privado	1565-1578
	Testamento militar	1579-1582
	Testamento marítimo	1583-1592
	Testamento hecho en país extranjero	1598
Sucesión legítima	Se abre	1599
	Sucesión de los descendientes	1607-1614
	Sucesión de los ascendientes	1615-1623
	Sucesión del cónyuge	1624-1629
	Sucesión de los colaterales	1630-1634
	Sucesión de los concubinos	1635
	Sucesión de la beneficencia pública	1636-1637
Sucesión testamentaria y legítima	Aceptación y repudiación	1653-1678
	Albaceas	1679-1744
	Acaba el cargo de albacea o interventor	1745
Transmisión de las obligaciones	Cesión de derechos	2029-2050
Contratos	La promesa	2243-2247
	Compraventa	2248
	Permuta	2327-2331
	Donaciones	2332-2356
	Del mutuo simple	2384-2392
	Del mutuo con interés	2393-2397
	Arrendamiento	2398-2411
	Comodato	2497-2515
	Depósito	2516-2538
	Mandato	2546-2561
	Prestación de servicios profesionales	2606-2615
	Obras a precio alzado	2616-2645
	Porteadores y alquiladores	2646-2665
	Hospedaje	2666-2669
	Asociaciones	2670-2687
	Sociedades	2688-2701
Aparcería rural	2739-2763	
Contratos aleatorios	Juego y apuesta	2764-2773
	Renta vitalicia	2774-2791
	Compra de esperanza	2792-2793
	Fianza	2794-2811
	Prenda	2856-2892



CONSEJO DE LA JUDICATURA
DEL DISTRITO FEDERAL

TRIBUNAL SUPERIOR DE JUSTICIA DEL DISTRITO FEDERAL
CONSEJO DE LA JUDICATURA DEL DISTRITO FEDERAL
SUBDIRECCIÓN DE ESTADÍSTICA

Hipoteca	Hipoteca voluntaria	2920-2930
	Hipoteca necesaria	2931-2939
Transacciones	Transacciones	2944-2963
Concurrencia y prelación de créditos	Créditos hipotecarios y pignoratícios	2980-2992
Registro Público	Inmatriculación por resolución judicial	3047-3049

*Nota: El marco conceptual está en construcción, el modelo presentado es solo una semblanza.



CONSEJO DE LA JUDICATURA
DEL DISTRITO FEDERAL

TRIBUNAL SUPERIOR DE JUSTICIA DEL DISTRITO FEDERAL
CONSEJO DE LA JUDICATURA DEL DISTRITO FEDERAL
SUBDIRECCIÓN DE ESTADÍSTICA

ANEXO 6

Almacén de Datos



CONSEJO DE LA JUDICATURA
DEL DISTRITO FEDERAL

TRIBUNAL SUPERIOR DE JUSTICIA DEL DISTRITO FEDERAL
CONSEJO DE LA JUDICATURA DEL DISTRITO FEDERAL
SUBDIRECCIÓN DE ESTADÍSTICA

CONTENIDO

1. VISIÓN GENERAL DEL SISTEMA INTEGRAL DE INFORMACIÓN ESTADÍSTICA	3
2. DESCRIPCIÓN DEL PROYECTO	4
2.1. OBJETIVO	5
2.2. ÁMBITO DE ACCIÓN	6
3. INSTRUMENTACIÓN DEL PROYECTO	7
3.1. DEFINICIÓN DE LAS ETAPAS	7
PRIMERA ETAPA	7
SEGUNDA ETAPA	13



1. VISIÓN GENERAL DEL SISTEMA INTEGRAL DE INFORMACIÓN ESTADÍSTICA

Modelo Conceptual para el Sistema Integral de Información Estadística

El siguiente esquema representa el modelo conceptual del SIIE, es importante puntualizar que este sistema será la base para que el TSJDF construya la nueva arquitectura de información que soportará los procesos operativos atribuidos en la Ley Orgánica del TSJDF.

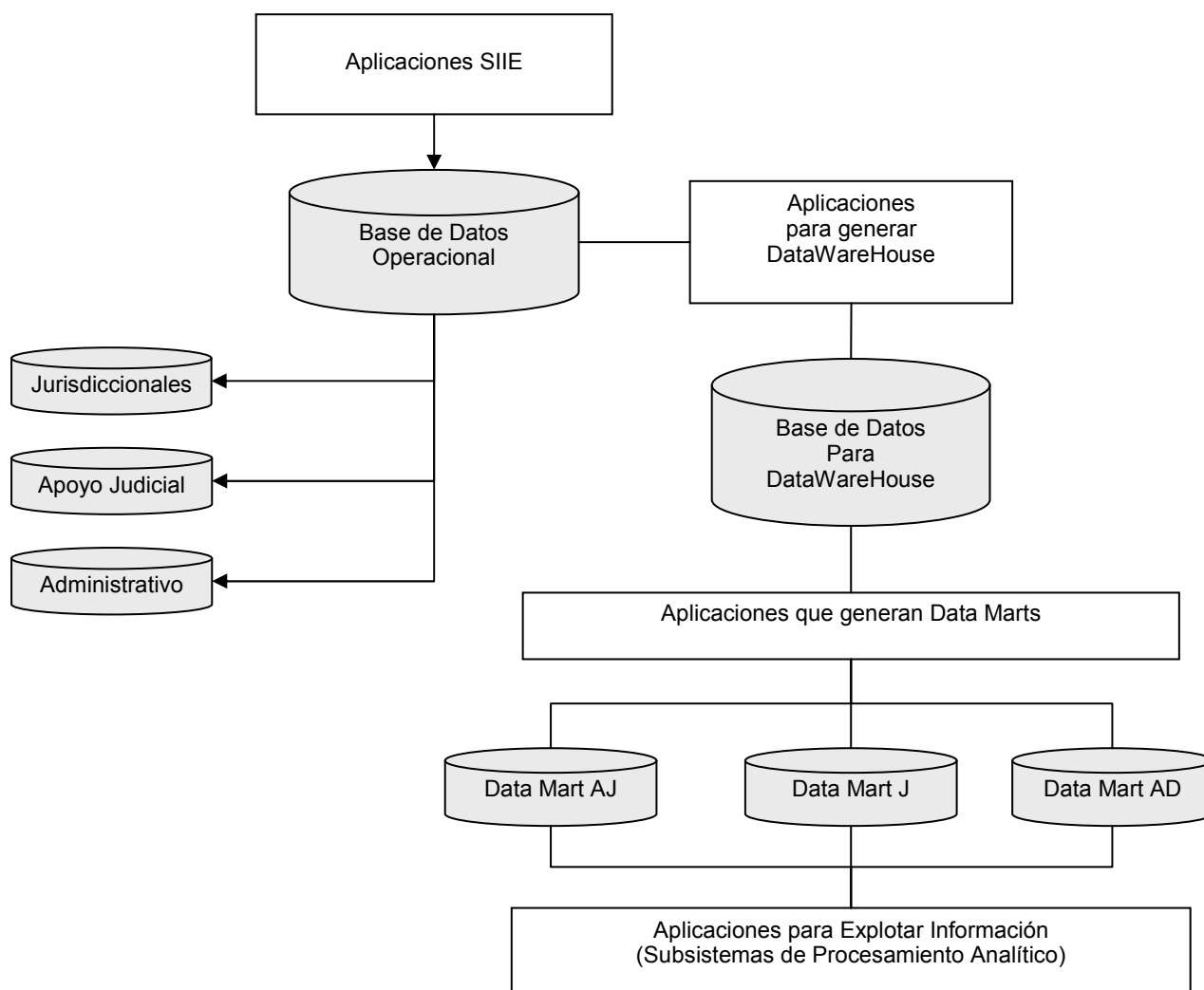

2. DESCRIPCIÓN DEL PROYECTO

Se trata de un servicio de información para lo cual se necesita de la interacción de funcionarios y personal, para entender plenamente sus necesidades. La información aquí presentada es una guía, que en ningún caso sustituye la necesidad de analizar



CONSEJO DE LA JUDICATURA
DEL DISTRITO FEDERAL

TRIBUNAL SUPERIOR DE JUSTICIA DEL DISTRITO FEDERAL

CONSEJO DE LA JUDICATURA DEL DISTRITO FEDERAL

SUBDIRECCIÓN DE ESTADÍSTICA

ampliamente los requerimientos del usuario como parte del proyecto.

Se plantea el desarrollo e instrumentación de una solución que integre todas las áreas del TSJDF, implantando el concepto de *datawarehouse* (*almacén de datos*) permitirá cubrir los requerimientos y necesidades actuales de información, para la generación de información estadística que proporcione un soporte para la toma de decisiones.

Obteniendo los siguientes beneficios:

- Una plataforma eficiente y de fácil manejo para brindar adecuadamente el servicio de explotación de información para la toma de decisiones a niveles operativo, directivo y ejecutivo, de las diferentes áreas del TSJDF y del Consejo.
- Implementación de un almacén de datos (*datawarehouse*) y esquema de explotación de información que permita crear el acervo de consulta.
- Garantizar información más precisa y segura, al obtener ésta de una sola fuente.
- Contar con mayor certeza y disponibilidad de información estando en ambiente *web* y en herramientas de *bussines intelligence*.
- Implantar la fase que permita obtener información del estatus en los diferentes pasos del proceso en los órganos jurisdiccionales.
- Establecer los indicadores y métricas que demanda cada una de las áreas de la TSJDF.

2.1 OBJETIVO

Explotar la información generada por el Sistema Integral de Información Estadística, efectuando el diseño del modelo de datos, arquitectura, infraestructura tecnológica, desarrollo e instalación de los componentes que permitan la estructuración y la consulta de la información del *datawarehouse* a las diferentes áreas del Tribunal.



CONSEJO DE LA JUDICATURA
DEL DISTRITO FEDERAL

TRIBUNAL SUPERIOR DE JUSTICIA DEL DISTRITO FEDERAL

CONSEJO DE LA JUDICATURA DEL DISTRITO FEDERAL

SUBDIRECCIÓN DE ESTADÍSTICA

Las características propuestas del Sistema:

- Nulo impacto al ambiente de producción actual.
- Publicación y distribución de reportes estadísticos en ambiente Web.
- Independencia de las áreas en la generación de informes.
- Obtención de información de manera amigable y oportuna.
- Análisis abiertos y consultas no planeadas.
- Agrupar la información por diferentes criterios.

2.2 ÁMBITO DE ACCIÓN

ÁMBITO	DESCRIPCIÓN
GEOGRÁFICO	El desarrollo de la solución se llevará a cabo en las instalaciones del TSJDF en el centro de cómputo asignado o implementado para tal efecto. La operación del sistema será en cualquier punto que se tenga conexión a la red del tribunal.
TECNOLÓGICO	Se espera que el TSJDF cuente con la infraestructura y personal necesario para integrar la solución.
ORGANIZACIONAL	Las áreas que se verán involucradas en el proyecto son: <ul style="list-style-type: none">• Presidencia del Tribunal y del Consejo• Órganos de Apoyo Judicial• Órganos Jurisdiccionales• Órganos Administrativos
FUNCIONAL	La explotación de la información que maneja el TSJDF y el Consejo requiere de herramientas e infraestructura para cubrir las siguientes funciones: <ul style="list-style-type: none">• Elaboración de reportes planeados y no planeados• Análisis multidimensional• Tableros de control• Administración de la solución



CONSEJO DE LA JUDICATURA
DEL DISTRITO FEDERAL

TRIBUNAL SUPERIOR DE JUSTICIA DEL DISTRITO FEDERAL

CONSEJO DE LA JUDICATURA DEL DISTRITO FEDERAL

SUBDIRECCIÓN DE ESTADÍSTICA

3. INSTRUMENTACIÓN DEL PROYECTO

ETAPAS	DESCRIPCIÓN
PRIMER ETAPA	<ul style="list-style-type: none">• Planeación de proyecto• Acondicionamiento de un Centro de Cómputo.
SEGUNDA ETAPA	<ul style="list-style-type: none">• Instalación y configuración del software aplicativo• Desarrollo de la estrategia del DataWareHouse• Definición de requerimientos• Análisis de las fuentes de datos• Diseño de la Arquitectura Técnica• Diseño del modelo lógico de datos• Diseño de consultas• Diseño organizacional y de procesos• Diseño físico de la base de datos• Diseño y desarrollo para la Extracción, Transformación y Carga de Datos (ETL)• Desarrollo de la aplicación de acceso• Desarrollo de procesos de administración y operación• Capacitación de usuarios• Puesta en operación• Soporte técnico (producción)

3.1 DEFINICIÓN DE LAS ETAPAS

PRIMER ETAPA

Planeación del proyecto

Se diseñará la base para una plataforma robusta y flexible, que permita la implementación de tableros de control, tendencias y otros productos que permitan al TSJDF realizar de manera ágil y eficiente el acceso y análisis de la información.



CONSEJO DE LA JUDICATURA
DEL DISTRITO FEDERAL

TRIBUNAL SUPERIOR DE JUSTICIA DEL DISTRITO FEDERAL

CONSEJO DE LA JUDICATURA DEL DISTRITO FEDERAL

SUBDIRECCIÓN DE ESTADÍSTICA

Características

- Modelo de datos flexible y sencillo para su entendimiento y utilización por parte de los usuarios finales.
- Seguridad de acceso requerida tanto a la base de datos como a la información.
- Metodología de análisis y visualización de indicadores estratégicos, así como para planear, monitorear, controlar y decidir.
- Facilidad de incorporar información heterogénea y homogeneizarla bajo una sola visión estratégica.
- La explotación de la información deberá operar en un navegador para Web.
- Acceso vía internet / intranet.

Reportes planeados y no planeados

El alcance consiste en la implantación de la información básica del TSJDF, de la cual se van a generar los reportes de acuerdo a lo siguiente:

- Inclusión de herramientas para la implementación de reportes planeados, así como la facilidad de generar reportes no planeados por parte del usuario generador de información.
- Reportes fijos con el mismo formato que actualmente se utiliza.
- Publicación en *web* para consulta a través del navegador, dentro de la intranet del TSJDF
- Consulta desde cualquier dependencia que cuente con conexión a la red del TSJDF.
- Independencia total del usuario final para crear, mantener, distribuir reportes o documentos.
- Plantillas predefinidas reutilizables que apoyen la creación de informes con formatos institucionales.
- Actualización automática de reportes o por solicitud del usuario.
- Elaboración sencilla de reportes para usuarios finales con conocimientos mínimos de sistemas y que permita incluir gráficos o texto, para personalizar el documento.



CONSEJO DE LA JUDICATURA
DEL DISTRITO FEDERAL

TRIBUNAL SUPERIOR DE JUSTICIA DEL DISTRITO FEDERAL

CONSEJO DE LA JUDICATURA DEL DISTRITO FEDERAL

SUBDIRECCIÓN DE ESTADÍSTICA

- Para compartir información permitir guardar los informes generados en diversos formatos.
- Establecer condiciones o criterios de filtrado para delimitar datos en consulta y análisis de información.
- Alertamiento respecto de valores definidos.
- Diversas formas de presentación.
- Manejo de diferentes niveles de consolidación, agregación o sumarización para efectuar análisis a detalle de variables que participan en el análisis de datos.
- Una interfase de manejo sencillo, amigable e intuitivo con alto grado de interacción.
- Integrar parámetros, condiciones dinámicas donde se soliciten valores que deba tomar la información que se quiere presentar.
- Apoyar en la creación de bases de cálculo para el análisis estadístico básico para ampliar el análisis de información y permitir la inclusión de bases de cálculo para formulas y operaciones más elaboradas.
- Fácil de usar, con una curva corta de aprendizaje.
- Capacidad de hacer análisis, ya sea de manera aislada o mediante combinaciones.
- Capacidad de maniobrar los datos.
- Repositorio de fórmulas.
- Exportar información.
- Manejo de metadatos con autonomía para acceder, crear, mantener y distribuir reportes y documentos, proporcionando poder y agilidad de decisión a usuarios finales.
- Herramientas que permitan el acceso de acuerdo al perfil del usuario, es decir, ocultar o mostrar opciones de menú de acuerdo a los permisos que el usuario posea.

Análisis multidimensional

- Fácil de usar, con una curva corta de aprendizaje.
- Herramienta de *business intelligence* que permita a los usuarios finales realizar análisis multidimensional, es decir que el usuario pueda ir al campo o al objeto que desee sin necesidad de modificar el modelo de datos.
- Presentación de información de distintas fuentes de información en un solo documento,



CONSEJO DE LA JUDICATURA
DEL DISTRITO FEDERAL

TRIBUNAL SUPERIOR DE JUSTICIA DEL DISTRITO FEDERAL

CONSEJO DE LA JUDICATURA DEL DISTRITO FEDERAL

SUBDIRECCIÓN DE ESTADÍSTICA

así mismo, ponerlos a disposición de los usuarios vía web, además de darles acceso vía web a la información para consultas no planeadas con las medidas de seguridad correspondientes.

- Aplicación de consulta multi-dimensional con varios formatos de presentación.
- Capacidad de análisis, de manera aislada o mediante combinaciones de los siguientes formatos:
 - Tablas y/o cuadrícula de datos multi-dimensionales y multiniveles.
 - Gráficas de varios tipos y presentaciones, 100% modificables.
 - Tablas cruzadas
- Capacidad de hacer filtros, seleccionar y esconder dinámicamente datos.
- Búsqueda. parciales, totales, condicionales, etc.
- Aplicación de cálculos y estadísticas.
- Formas variadas de desplegar los datos en las tablas, incluyendo porcentajes de participación.
- Reportes multi-niveles con cortes de sumarios en cualquier eje y combinado.
- Desarrollo de vistas; gráficas y reportes.
- Navegación en tablas multidimensionales:
 - Reemplazar dimensión.
 - Reemplazar miembro (s) de otra dimensión.
 - Agregar nivel antes del miembro seleccionado.
 - Agregar nivel después del miembro seleccionado.

Tableros de control

Generación de tableros de control con información básica.

- Presentación de las métricas principales.
- Presentación de información geográfica sobre un mapa del Distrito Federal.
- Información detallada de los datos presentados en gráficos.
- Publicación en *web* para consulta a través del navegador, dentro de la intranet del TSJDF.
- Tableros de control resumidos y analíticos. deberá permitir visualizar la información del



CONSEJO DE LA JUDICATURA
DEL DISTRITO FEDERAL

TRIBUNAL SUPERIOR DE JUSTICIA DEL DISTRITO FEDERAL

CONSEJO DE LA JUDICATURA DEL DISTRITO FEDERAL

SUBDIRECCIÓN DE ESTADÍSTICA

TSJDF a nivel agregado y detallado al mismo tiempo.

- La inteligencia de negocio permitirá la creación de tableros de mando ejecutivos y analíticos.
- Aislado, correlación y comparación al mismo tiempo.
- Gráficos tradicionales: barras, pies, líneas, histogramas y gráficas de dispersión.
- Gráficos avanzados: correlaciones, geográfico, multivariación y datos detalle.
- Manejo de múltiples métricas en el mismo tablero.
- Visualización interactiva de datos, en un tablero de control para reconocer patrones y tendencias escondidas en grandes volúmenes de datos.
- Correlación intuitiva y filtrado de datos que permita:
 - Ver anomalías que no se pueden detectar en reportes o gráficas resumidas.
 - Correlacionar, explorar y taladrar.
 - Aislar datos inmediatamente por medio de una interfaz única.
- Manejo de excepciones en las siguientes formas:
 - Capacidad de mostrar visualmente las excepciones.
 - Varias formas de desplegar los datos en las tablas, incluyendo porcentajes de participación.
 - Reportes multi-niveles con cortes de sumarios.
 - Administrar los cortes ó navegación por niveles en tablas.
 - Análisis de tendencias y pronósticos.

Acondicionamiento de un Centro de Cómputo.

Capacidad de cómputo para el inicio de operaciones del *datawarehouse*

El *datawarehouse* requiere para el inicio de operaciones de una capacidad de cómputo de (41,800 ops/s specjbb2000) como mínimo (La capacidad deberá ser calculada por el área técnica de la Dirección Ejecutiva de informática y se propone considerar las siguientes características).



CONSEJO DE LA JUDICATURA
DEL DISTRITO FEDERAL

TRIBUNAL SUPERIOR DE JUSTICIA DEL DISTRITO FEDERAL
CONSEJO DE LA JUDICATURA DEL DISTRITO FEDERAL
SUBDIRECCIÓN DE ESTADÍSTICA

Servidor para el centro de cómputo

Características	Requerimientos mínimos
Rendimiento	▪
Tecnología de procesadores	▪
Memoria RAM	▪
Particiones	▪
Discos para sistema operativo, áreas de <i>swap</i> y <i>dump</i>	▪
Dispositivos internos	▪
Consola de administración	▪
Puerto de acceso	▪
Componentes redundantes	▪
Particiones	▪
Interfaces	▪
Slots de <i>i/o</i>	▪
Sistema operativo:	▪
Software adicional	▪
Componentes adicionales	▪
Instalación	▪

SEGUNDA ETAPA

El alcance de la segunda etapa consiste en la implantación en el *datawarehouse* de la



CONSEJO DE LA JUDICATURA
DEL DISTRITO FEDERAL

TRIBUNAL SUPERIOR DE JUSTICIA DEL DISTRITO FEDERAL
CONSEJO DE LA JUDICATURA DEL DISTRITO FEDERAL
SUBDIRECCIÓN DE ESTADÍSTICA

información requerida por cada una de las áreas del TSJDF y del Consejo, de acuerdo a la estrategia que se determine con la metodología utilizada para el proyecto. Considerando los siguientes productos:

- Modelos físicos de datos (*datamarts*).
- Procesos de extracción, transformación y carga, con el número de programas que se requieran para poblar los *datamarts*.
- Reportes planeados.
- Tableros de control.
- Tableros de indicadores.

La implantación del *datawarehouse* contempla las siguientes actividades:

FASE	ACTIVIDAD
Diseño General	<ul style="list-style-type: none">• Desarrollo de la estrategia del <i>datawarehouse</i><ul style="list-style-type: none">○ Determinar metas de negocio.○ Evaluar la situación actual.○ Determinar metas del <i>datawarehouse</i>.○ Arquitectura general.○ Modelo de la organización.○ Modelo lógico de datos.
Diseño detallado.	<ul style="list-style-type: none">• Definición de requerimientos.<ul style="list-style-type: none">○ Modelo de la organización.○ Utilización de la información.○ Obtención de la información.○ Proceso de información.○ Presentación de información.○ Usuarios de reportes.• Análisis de fuentes de datos.<ul style="list-style-type: none">○ Inventario de datos.○ Descripción de datos.○ Exploración de datos.○ Calidad de la información



CONSEJO DE LA JUDICATURA
DEL DISTRITO FEDERAL

TRIBUNAL SUPERIOR DE JUSTICIA DEL DISTRITO FEDERAL
CONSEJO DE LA JUDICATURA DEL DISTRITO FEDERAL
SUBDIRECCIÓN DE ESTADÍSTICA

FASE	ACTIVIDAD
Diseño detallado.	<ul style="list-style-type: none">• Diseño de la arquitectura técnica.<ul style="list-style-type: none">○ Modelo de infraestructura tecnológica.○ Servicios.○ Infraestructura aplicativa.• Creación del modelo lógico de datos.<ul style="list-style-type: none">○ Modelo de datos institucional.○ Clasificación de entidades.○ Transformación de información.○ Esquematización del modelo de datos.• Diseño de consultas.<ul style="list-style-type: none">○ Reportes.○ Multidimensionales.○ Tableros de control.• Diseño organizacional y de procesos.<ul style="list-style-type: none">○ Aplicaciones de operación.○ Procedimientos de operación.○ Información no disponible. <p>Información externa.</p>
Desarrollo de Subsistemas	<ul style="list-style-type: none">• Diseño físico de la base de datos.<ul style="list-style-type: none">○ Modelado de datos.○ Generar diseño de prueba.○ Construir modelo.○ Evaluar modelo.• Diseño y desarrollo de ETL.<ul style="list-style-type: none">○ Diseño de procesos.○ Creación de procesos.○ Prueba de procesos.○ Planeación y programación de ejecución.• Desarrollo de la aplicación de acceso.<ul style="list-style-type: none">○ Reportes.○ Multidimensionales.○ Tableros de control.



CONSEJO DE LA JUDICATURA
DEL DISTRITO FEDERAL

TRIBUNAL SUPERIOR DE JUSTICIA DEL DISTRITO FEDERAL
CONSEJO DE LA JUDICATURA DEL DISTRITO FEDERAL
SUBDIRECCIÓN DE ESTADÍSTICA

FASE	ACTIVIDAD
Desarrollo de Subsistemas	<ul style="list-style-type: none">● Pruebas de aplicación.<ul style="list-style-type: none">○ Funcionalidad.○ Carga /stress.○ Configuración de hardware y portabilidad.○ Carga e integridad de datos.○ Ciclos integrales de ejecución.○ Seguridad.○ Transacciones en línea y fuera de línea.○ Recuperación .○ Documentación.○ Aceptación.● Desarrollo de procesos de administración y operación.<ul style="list-style-type: none">○ Aplicaciones de operación.○ Procedimientos de operación.○ Información no disponible.Información externa.
Implantación	<ul style="list-style-type: none">● Capacitación a usuarios finales y de mantenimiento.● Puesta en operación.<ul style="list-style-type: none">○ Plan de liberación.○ Prueba piloto.○ Instalación.
Soporte técnico a producción.	<ul style="list-style-type: none">●